



Warmińsko-mazurskie

Regionalne Obserwatorium
Terytorialne



Raport

INFORMACJA

O WYKORZYSTANIU ŚRODKÓW PUBLICZNYCH Z PROGRAMÓW WDRAŻANYCH
W WOJEWÓDZTWIE WARMIŃSKO-MAZURSKIM
STAN NA 31 GRUDNIA 2020 ROKU



www.warmia.mazury.pl

Spis treści

Spis treści.....	2
I. Fundusze Strukturalne na lata 2007-2013	3
II. Fundusze Strukturalne na lata 2014-2020	3
1. Regionalny Program Operacyjny Województwa Warmińsko-Mazurskiego na lata 2014-2020	7
2. Program Operacyjny Infrastruktura i Środowisko 2014-2020.....	14
3. Program Operacyjny Inteligentny Rozwój 2014-2020	16
4. Program Operacyjny Wiedza Edukacja Rozwój 2014-2020.....	18
5. Program Polska Cyfrowa 2014-2020	21
6. Program Operacyjny Polska Wschodnia 2014-2020.....	23
7. Programy Interreg Europejskiej Współpracy Terytorialnej (EWT) 2014-2020 oraz Europejskiego Instrumentu Sąsiedztwa (EIS) na lata 2014-2020	25
Program Interreg V-A Litwa – Polska 2014-2020	25
Program Interreg V-A Południowy Bałtyk 2014-2020.....	29
Program Interreg Region Morza Bałtyckiego 2014-2020.....	31
Program Interreg EUROPA 2014-2020	31
Program Współpracy Transgranicznej Polska-Rosja 2014-2020.....	32
III. Programy krajowe	35
1. Rządowy Fundusz Rozwoju Dróg (RFRD).....	35
2. Rządowy Fundusz Inwestycji Lokalnych (RFIL).....	37

I. Fundusze Strukturalne na lata 2007-2013

Szczegółowa informacja o stanie wdrażania funduszy strukturalnych na lata 2007-2013 zawarta została w opracowaniu *Informacja o wykorzystaniu środków publicznych z programów wdrażanych w województwie warmińsko-mazurskim. Stan na 31.12.2015 r.* będącego załącznikiem do *Raportu okresowego nr XV z realizacji Strategii rozwoju społeczno-gospodarczego województwa warmińsko-mazurskiego do roku 2025 w okresie II półrocze 2013 r. - 2015 r.*

II. Fundusze Strukturalne na lata 2014-2020

Od 2014 roku trwa kolejny wieloletni okres realizacji polityki spójności z wykorzystaniem funduszy Unii Europejskiej. Polska jest największym beneficjentem pomocy unijnej w bieżącej perspektywie. W latach 2014-2020 Unia Europejska przeznaczyła dla naszego kraju ok. 82,5 mld euro. Perspektywa na lata 2014-2020 jest realizowana w Polsce przez 6 krajowych programów operacyjnych, w tym jeden ponadregionalny dla województw Polski Wschodniej, a także 16 programów regionalnych (RPO) oraz 10 programów Europejskiej Współpracy Terytorialnej. Ponadto w Polsce realizowany jest Program Rozwoju Obszarów Wiejskich oraz Program Rybactwo i Morze. Samorządy województw w latach 2014-2020 zarządzać będą większą niż w poprzedniej perspektywie pulą środków – niemal 40 proc., wobec 25 proc. w latach 2007-2013.

Wykres 1. Podział środków z UE pomiędzy programy operacyjne na lata 2014-2020 (w mld euro).

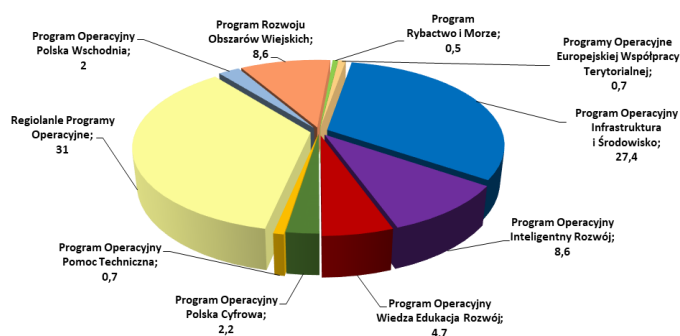

Źródło: Opracowanie własne na podstawie danych z www.funduszeuropejskie.gov.pl/wszystkie-serwisy-programow/

Według danych wygenerowanych z systemu teleinformatycznego SL2014, od uruchomienia programów do 3 stycznia 2021 roku złożono 168 649 wniosków o dofinansowanie¹ projektów na całkowitą kwotę 829,3 mld zł. Wartość dofinansowania UE we wnioskach o dofinansowanie wyniosła 514,6 mld zł, tj. 149,8% funduszy na lata 2014-2020.

Od uruchomienia programów do 31 grudnia 2020 r. podpisano z beneficjentami 83 653 umów o dofinansowanie na całkowitą kwotę 514,2 mld zł, w tym w części dofinansowania UE 312,7 mld zł, co stanowi ok. 91 % funduszy na lata 2014-2020.

¹ Wniosków poprawnych pod względem formalnym

Analizując rozkład przestrzenny wartości dofinansowania UE ze wszystkich programów operacyjnych na lata 2014-2020 (mapa nr 1), obliczony na podstawie podpisanych umów o dofinansowanie, można zauważyć, że najwyższa wartość dofinansowania UE przypada na projekty realizowane na obszarze województwa mazowieckiego (35,2 mld zł), śląskiego (29,9 mld zł) oraz małopolskiego (23,2 mld zł). Najniższa wartość dofinansowania UE przypada natomiast na projekty przewidziane do realizacji w województwie podlaskim (10,5 mld zł) oraz kolejno świętokrzyskim (9,5 zł), opolskim (7,5 mld zł) i lubuskim (7,3 mld zł).

Mapa 1. Wartość dofinansowania UE ze wszystkich programów operacyjnych na lata 2014-2020, wg miejsca realizacji, w podziale na województwa (stan na 31.12.2020 r.).

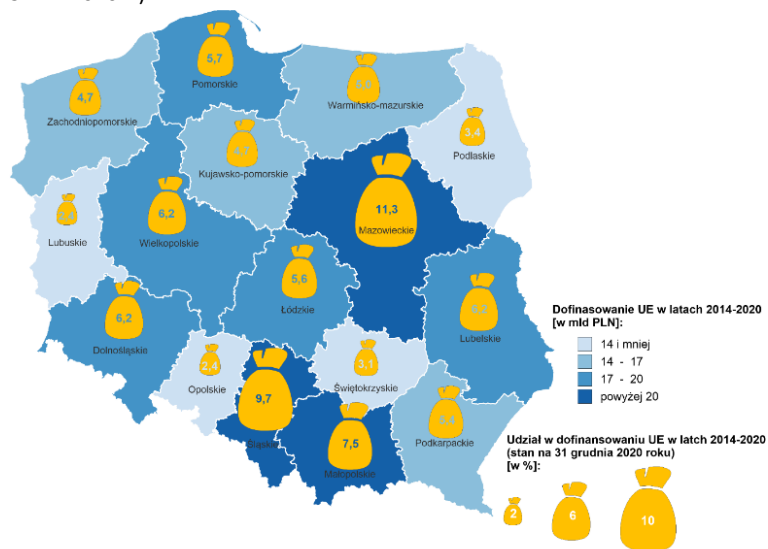

Źródło: Opracowanie własne na podstawie danych pochodzących z elektronicznej bazy projektów współfinansowanych z funduszy UE na lata 2014-2020 SL2014 wg stanu na 31 grudnia 2020 r., www.funduszeuropejskie.gov.pl.

Dofinansowanie UE w ramach wszystkich programów operacyjnych na lata 2014-2020 w województwie warmińsko-mazurskim wyniosło prawie 8,5 mld zł. Województwo tym samym plasuje się na 10 pozycji w rankingu.

Rozkład przestrzenny dofinansowania UE ze wszystkich programów operacyjnych na lata 2014-2020 (mapa nr 2), obliczony na podstawie podpisanych umów o dofinansowanie, w przeliczeniu na jednego mieszkańca pokazuje, iż najbardziej na realizacji programów operacyjnych skorzystali głównie mieszkańcy województw północno-wschodniej Polski (zachodniopomorskie – 8 675 zł, warmińsko-mazurskie – 10 858 zł, podlaskie – 8 944 zł oraz lubelskie – 9 147 zł), zaś najmniej w województwach mazowieckim (6 484 zł) oraz wielkopolskim (6 797 zł).

Mapa 2. Wartość dofinansowania UE ze wszystkich programów operacyjnych na lata 2014-2020, wg miejsca realizacji, w podziale na województwa – w przeliczeniu na mieszkańca (stan na 31.12.2020 r.).

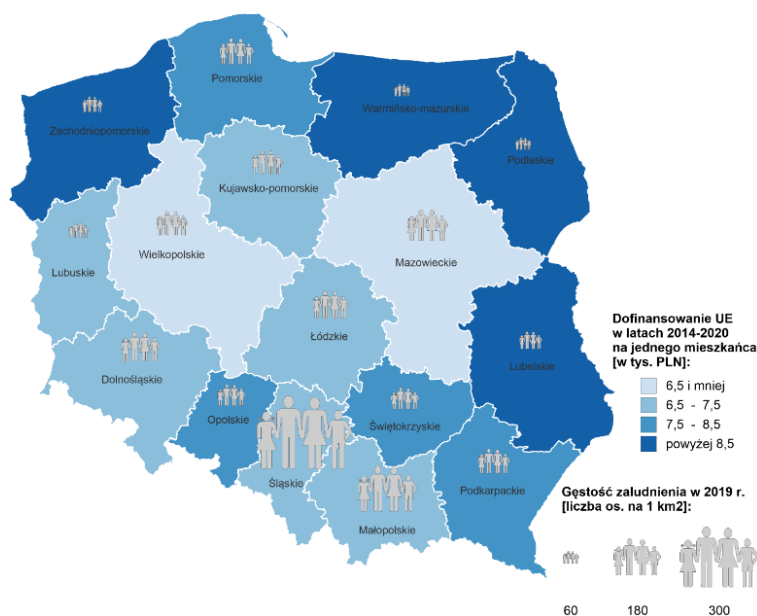

Źródło: Opracowanie własne na podstawie danych pochodzących z elektronicznej bazy projektów współfinansowanych z funduszy UE na lata 2014-2020 SL2014 wg stanu na 31 grudnia 2020 r., www.funduszeuropejskie.gov.pl.

Na poziomie powiatów, największą koncentrację środków w ramach programów operacyjnych realizowanych na terenie województwa warmińsko-mazurskiego (mapa nr 3) można zauważyć w mieście Olsztyn (2,5 mld zł), powiecie olsztyńskim (2,8 mld zł), powiecie ostródzkim (1,4 mld zł) oraz w mieście Elbląg (771 mln zł) i powiecie elbląskim (1,5 mld zł). Najniższe wartości dofinansowania UE przypadają zaś na powiaty: olecki (194,6 mln zł), gołdapski (190 mln zł), węgorzewski (224 mln zł), kętrzyński (262,4 mln zł) oraz nowomiejski (269,5 mln zł).

Rozkład przestrzenny dofinansowania UE w ramach programów operacyjnych na lata 2014-2020 (mapa nr 4), obliczony na podstawie podpisanych umów o dofinansowanie, w przeliczeniu na jednego mieszkańca pokazuje, iż najbardziej na realizacji programów operacyjnych skorzystali mieszkańcy miasta Olsztyn (14,4 tys. zł) oraz kolejno powiatu olsztyńskiego (22,2 tys. zł), elbląskiego (prawie 26 tys. zł) oraz braniewskiego (12,2 tys. zł). Najmniej skorzystali mieszkańcy powiatów: bartoszyckiego (5,7 tys. zł), kętrzyńskiego (4,2 tys. zł), giżyckiego (5,7 tys. zł), oleckiego (5,7 tys. zł), szczygieńskiego (5,3 tys. zł) oraz działdowskiego (5,6 tys. zł).

Mapa 3. Dofinansowanie UE w ramach wszystkich programów operacyjnych na lata 2014-2020 na powiaty województwa warmińsko-mazurskiego - łączna wartość.

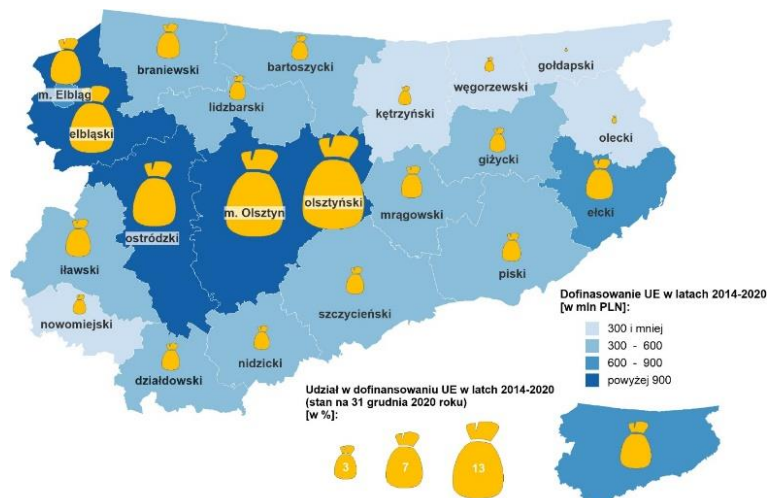

Źródło: Opracowanie własne na podstawie danych pochodzących z elektronicznej bazy projektów współfinansowanych z funduszy UE na lata 2014-2020 SL2014 wg stanu na 31 grudnia 2020 r., www.funduszeuropejskie.gov.pl.

Mapa 4. Dofinansowanie UE w ramach wszystkich programów operacyjnych na lata 2014-2020 na powiaty województwa warmińsko-mazurskiego - w przeliczeniu na mieszkańca.

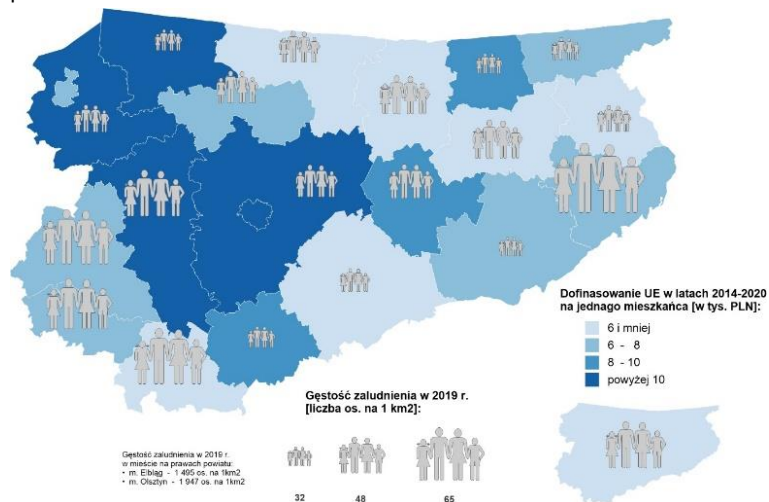

Źródło: Opracowanie własne na podstawie danych pochodzących z elektronicznej bazy projektów współfinansowanych z funduszy UE na lata 2014-2020 SL2014 wg stanu na 31 grudnia 2020 r., www.funduszeuropejskie.gov.pl.

Na poziomie gmin, analiza rozkładu przestrzennego udzielonego dofinansowania UE w ramach wszystkich programów operacyjnych w województwie warmińsko-mazurskim (mapa nr 5) pokazuje, że wsparcie UE trafiło do wszystkich gmin regionu.

Największa wartość wsparcia trafiła do miasta Olsztyn (2,3 mld zł) oraz gminy Elbląg (ponad 1 mld zł).

Mapa 5. Dofinansowanie UE w ramach wszystkich programów operacyjnych na lata 2014-2020 na gminy województwa warmińsko-mazurskiego - łączna wartość.

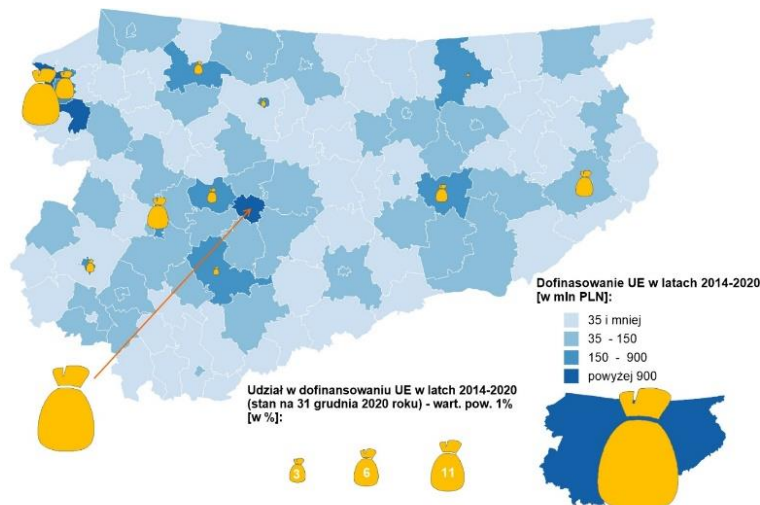

Źródło: Opracowanie własne na podstawie danych pochodzących z elektronicznej bazy projektów współfinansowanych z funduszy UE na lata 2014-2020 SL2014 wg stanu na 31 grudnia 2020 r., www.funduszeuropejskie.gov.pl.

Analiza rozkładu przestrzennego dofinansowania UE programów operacyjnych na lata 2014-2020 (mapa nr 6), obliczonego na podstawie podpisanych umów o dofinansowanie, w przeliczeniu na jednego mieszkańca pokazuje w miarę równomierny rozkład środków pomiędzy poszczególne gminy. Średnia wartość wynosi 7 112 zł na osobę.

Negatywnie wyróżniają się jedynie gminy: Świętajno w powiecie szczycieńskim (219 zł), Świętajno w powiecie oleckim (13 zł) oraz Biskupiec w powiecie olsztyńskim (56 zł), w których wartości były znikome.

Mapa 6. Dofinansowanie UE w ramach wszystkich programów operacyjnych na lata 2014-2020 na gminy województwa warmińsko-mazurskiego - w przeliczeniu na mieszkańca.

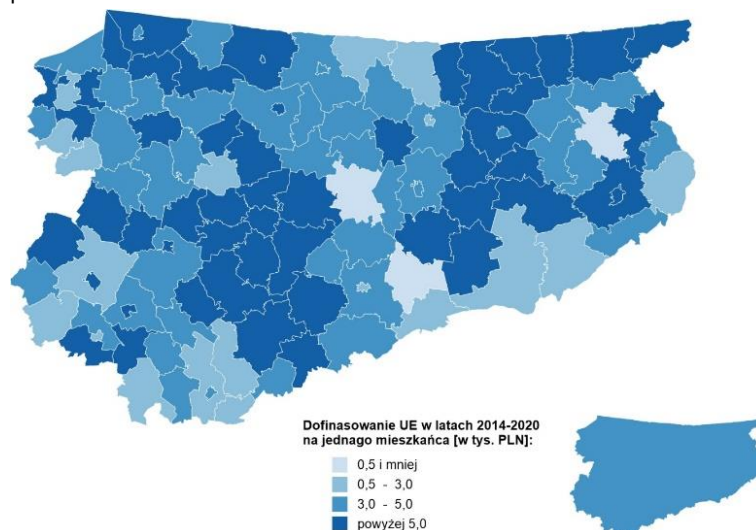

Źródło: Opracowanie własne na podstawie danych pochodzących z elektronicznej bazy projektów współfinansowanych z funduszy UE na lata 2014-2020 SL2014 wg stanu na 31 grudnia 2020 r., www.funduszeuropejskie.gov.pl.

1. Regionalny Program Operacyjny Województwa Warmińsko-Mazurskiego na lata 2014-2020

Regionalny Program Operacyjny Województwa Warmińsko-Mazurskiego na lata 2014-2020 (RPO WiM 2014-2020) jest następcą Regionalnego Programu Operacyjnego Warmia i Mazury na lata 2007-2013 i w pewnej części kontynuacją jego kierunków wsparcia. Koncentruje się na warmińsko-mazurskiej gospodarce i kształceniu dla niej kadr, zmianie sytuacji na rynku pracy, poprawie dostępu do usług publicznych, przełamaniu wykluczenia energetycznego regionu, środowisku przyrodniczym, wypełnianiu luk w systemie transportowym, rewitalizacji miast i ich ubogich społeczności oraz ograniczaniu ubóstwa w regionie. RPO WiM 2014-2020 został przyjęty przez Komisję Europejską 12 lutego 2015 r., a następnie 24 marca 2015 r. zatwierdzony przez Zarząd Województwa Warmińsko-Mazurskiego.

RPO WiM 2014-2020 będzie osiągał założone rezultaty poprzez koncentrację tematyczną i terytorialną wsparcia na przedsięwzięciach odnoszących się do następujących merytorycznych osi priorytetowych:

1. Inteligentna gospodarka Warmii i Mazur.
 2. Kadry dla gospodarki.
 3. Cyfrowy region.
 4. Efektywność energetyczna.
 5. Środowisko przyrodnicze i racjonalne wykorzystanie zasobów.
 6. Kultura i dziedzictwo.
 7. Infrastruktura transportowa.
 8. Obszary wymagające rewitalizacji.
 9. Dostęp do wysokiej jakości usług publicznych.
 10. Regionalny rynek pracy.
 11. Włączenie społeczne.
- wspartych środkami Pomocy technicznej.

RPO WiM 2014-2020 jest programem dwufunduszowym, finansowanym ze środków Europejskiego Funduszu Rozwoju Regionalnego i Europejskiego Funduszu Społecznego. łączna alokacja środków unijnych na Program wynosi 1 728 272 095 euro, z czego 72% (tj. 1 242 117 496 euro) to Europejski Fundusz Rozwoju Regionalnego i 28% (tj. 486 154 599 euro) Europejski Fundusz Społeczny.

Wykres 2. Szacunkowy podział środków na poszczególne fundusze oraz osie priorytetowe RPO WiM 2014-2020.

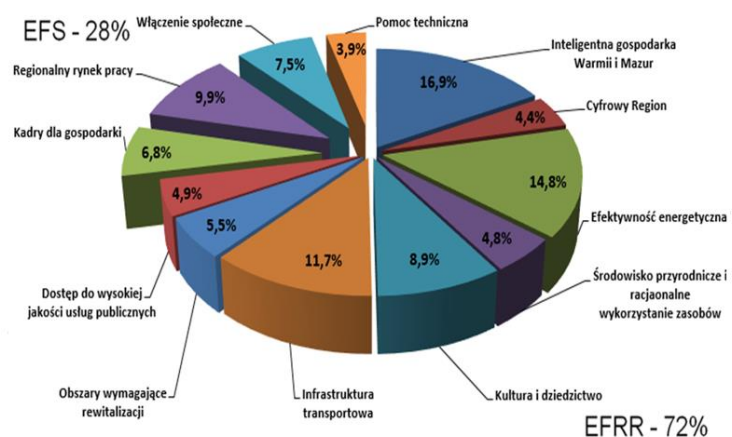

Źródło: Opracowanie własne na podstawie RPO WiM 2014-2020.

Łącznie od uruchomienia Programu, do końca grudnia 2020 r., podpisano 4 571 umów na łączną wartość całkowitą ponad 10,2 mld zł. Wartość dofinansowania UE podpisanych umów w ramach RPO WiM 2014-2020 wyniosła ok. 7 mld zł - stanowi to ok. 90,4% alokacji RPO WiM 2014-2020.

W siedmiu osiach priorytetowych RPO WiM 2014-2020 wartość dofinansowania UE podpisanych umów przekroczyła poziom 90% alokacji osi. Są to osie: I - *Inteligentna gospodarka Warmii i Mazur* (92,5%), II – *Kadry dla gospodarki* (95,8% alokacji osi), III – *Cyfrowy region* (93,9%), VII – *Infrastruktura transportowa* (96,5%), VIII – *Obszary wymagające rewitalizacji* (92,1%) oraz XI – *Włączenie społeczne* (93,1%). Najmniejszy odsetek środków (poniżej 80%) zakontraktowany został w dwóch osiach priorytetowych, tj. osi V – *Środowisko przyrodnicze i racjonalne wykorzystanie zasobów* (75,2%) oraz XII – *Pomoc techniczna* (70,2%).

Szczegółowe zestawienie prezentuje tabela nr 1.

Tabela 1. Podpisane umowy o dofinansowanie projektów w ramach RPO WiM 2014-2020 w podziale na poszczególne działania (wg stanu na 31.12.2020 r.)

Nr osi/ działania/ poddziałania	Nazwa osi / działania / poddziałania	Liczba podpisanych umów	Całkowita wartość projektów (PLN)	Dofinansowanie z UE wg podpisanych umów (PLN)
1	Inteligentna gospodarka Warmii i Mazur	809	2 044 475 364,18	1 210 537 800,05
1.1	Nowoczesna infrastruktura badawcza publicznych jednostek naukowych	3	199 241 080,29	158 976 783,02
1.2	Innowacyjne firmy	92	254 581 663,83	107 506 508,74
1.2.1	<i>Działalność B+R przedsiębiorstw</i>	63	135 583 398,15	61 760 876,81
1.2.2	<i>Współpraca biznesu z nauką</i>	28	118 827 721,96	45 600 686,82
1.2.3	<i>Profesjonalizacja usług ośrodków innowacji</i>	1	170 543,72	144 945,11
1.3	Przedsiębiorczość (Wsparcie przedsiębiorczości)	248	370 491 251,06	247 789 561,02
1.3.1	<i>Inkubowanie przedsiębiorstw</i>	13	43 382 657,08	32 366 122,65
1.3.2	<i>Firmy w początkowej fazie rozwoju</i>	62	56 577 836,19	37 649 118,92
1.3.3	<i>Fundusz na rozwój nowych firm (IF)</i>	1	54 073 729,41	45 962 670,00
1.3.4	<i>Tereny inwestycyjne</i>	57	110 229 415,09	51 918 976,54
1.3.5	<i>Usługi dla MŚP</i>	112	86 127 445,29	67 265 072,91
1.3.6	<i>Nowoczesne usługi instytucji otoczenia biznesu</i>	3	20 100 168,00	12 627 600,00
1.4	Nowe modele biznesowe i ekspansja	230	324 478 609,80	162 155 470,91
1.4.1	<i>Promocja gospodarcza regionu</i>	8	33 667 101,29	26 155 514,43
1.4.2	<i>Pakietowanie produktów i usług</i>	50	105 844 226,42	54 883 012,12
1.4.3	<i>Technologie informacyjno-komunikacyjne w działalności MŚP</i>	103	47 822 995,33	25 898 852,98
1.4.4	<i>Internacjonalizacja MŚP</i>	69	137 144 286,76	55 218 091,38
1.5	Nowoczesne firmy	236	895 682 759,20	534 109 476,36
1.5.1	<i>Wdrożenie wyników prac B+R</i>	74	291 611 158,87	146 944 315,69
1.5.2	<i>Odtwarzanie gospodarczego dziedzictwa regionu</i>	161	363 601 817,06	179 040 280,67
1.5.3	<i>Wzrost konkurencyjności przedsiębiorstw (IF)</i>	1	240 469 783,27	208 124 880,00
2	Kadry dla gospodarki	715	599 622 717,10	509 402 161,74
2.1	Zapewnienie równego dostępu do wysokiej jakości edukacji przedszkolnej	141	77 019 574,57	65 193 869,34
2.2	Podniesienie jakości oferty edukacyjnej ukierunkowanej na rozwój kompetencji kluczowych uczniów	258	192 192 406,25	163 362 727,46
2.2.1	<i>Podniesienie jakości oferty edukacyjnej ukierunkowanej na rozwój kompetencji kluczowych uczniów - projekty konkursowe</i>	240	164 352 213,97	139 698 564,07

**Informacja o wykorzystaniu środków publicznych z programów wdrażanych
w województwie warmińsko-mazurskim
Stan na 31 grudnia 2020 roku**

Nr osi/ działania/ poddziałania	Nazwa osi / działania / poddziałania	Liczba podpisanych umów	Całkowita wartość projektów (PLN)	Dofinansowanie z UE wg podpisanych umów (PLN)
2.2.2	<i>Podniesienie jakości oferty edukacyjnej ukierunkowanej na rozwój kompetencji kluczowych uczniów - projekty ZIT bis Elbląg</i>	18	27 840 192,28	23 664 163,39
2.3	Rozwój kompetencji i umiejętności osób dorosłych	80	129 366 730,59	109 963 867,92
2.3.1	<i>Rozwój kompetencji i umiejętności osób dorosłych z grup defaworyzowanych</i>	29	74 481 293,84	63 309 099,69
2.3.2	<i>Rozwój kompetencji i umiejętności zawodowych osób dorosłych</i>	51	54 885 436,75	46 654 768,23
2.4	Rozwój kształcenia i szkolenia zawodowego	236	201 044 005,69	170 881 697,02
2.4.1	<i>Rozwój kształcenia i szkolenia zawodowego - projekty konkursowe</i>	227	175 338 991,93	149 032 435,34
2.4.2	<i>Rozwój kształcenia i szkolenia zawodowego - projekty ZIT bis Elbląg</i>	9	25 705 013,76	21 849 261,68
3	Cyfrowy region	226	402 001 332,77	320 935 493,61
3.1	Cyfrowa dostępność informacji sektora publicznego oraz wysoka jakość e-usług publicznych	167	304 188 025,66	241 715 964,87
3.2	E-zdrowie	59	97 813 307,11	79 219 528,74
4	Efektywność energetyczna	978	1 783 014 051,63	1 062 828 611,81
4.1	Wspieranie wytwarzania i dystrybucji energii pochodzącej ze źródeł odnawialnych	601	709 398 128,75	405 962 438,93
4.2	Efektywność energetyczna i wykorzystanie OZE w MŚP	99	119 874 258,13	70 868 289,86
4.3	Kompleksowa modernizacja energetyczna budynków	246	572 500 576,72	355 205 570,53
4.3.1	<i>Efektywność energetyczna w budynkach publicznych</i>	126	438 803 448,58	276 776 384,91
4.3.2	<i>Efektywność energetyczna w budynkach mieszkalnych</i>	120	133 697 128,14	78 429 185,62
4.4	Zrównoważony transport miejski	26	285 063 745,18	182 891 349,27
4.4.1	<i>Ekomobilny MOF (ZIT Olsztyna)</i>	9	123 841 466,58	83 751 896,67
4.4.2	<i>Poprawa mobilności miejskiej w miejskim obszarze funkcjonalnym Elbląga - ZIT bis</i>	2	15 047 172,58	8 530 052,43
4.4.3	<i>Poprawa mobilności miejskiej w miejskim obszarze funkcjonalnym Ełku - ZIT bis</i>	4	28 879 082,91	16 657 584,15
4.4.4	<i>Infrastruktura transportu publicznego (Niskoemisyjny transport miejski)</i>	11	117 296 023,11	73 951 816,02
4.5	Wysokosprawne wytwarzanie energii	6	96 177 342,85	47 900 963,22
5	Środowisko przyrodnicze i racjonalne wykorzystanie zasobów	109	425 301 483,50	279 951 809,75
5.1	Gospodarka odpadowa	23	99 713 254,23	55 175 035,24
5.2	Gospodarka wodno-ściekowa	28	128 715 838,47	66 399 378,87
5.3	Ochrona różnorodności biologicznej	45	150 082 571,88	120 667 329,85
5.4	Zapobieganie i zarządzanie ryzykiem	13	46 789 818,92	37 710 065,79
5.4.1	<i>Bezpieczeństwo Warmii i Mazur</i>	12	11 114 169,21	8 039 104,67
5.4.2	<i>Bezpieczny MOF</i>	1	35 675 649,71	29 670 961,12
6	Kultura i dziedzictwo	141	914 267 464,54	613 713 909,85
6.1	Infrastruktura kultury	61	278 759 310,21	182 405 327,90
6.1.1	<i>Dziedzictwo kulturowe</i>	34	157 971 124,55	109 384 468,69
6.1.2	<i>Instytucje kultury</i>	23	108 689 917,53	63 890 930,02
6.1.3	<i>Instytucje kultury - ZIT bis Ełk</i>	4	12 098 268,13	9 129 929,19
6.2	Dziedzictwo naturalne	80	635 508 154,33	431 308 581,95
6.2.1	<i>Infrastruktura uzdrowiskowa</i>	12	114 174 616,05	84 146 244,09
6.2.2	<i>Szlaki wodne i nabrzeża</i>	4	368 322 646,94	252 936 666,51
6.2.3	<i>Efektywne wykorzystanie zasobów</i>	64	153 010 891,34	94 225 671,35

**Informacja o wykorzystaniu środków publicznych z programów wdrażanych
w województwie warmińsko-mazurskim
Stan na 31 grudnia 2020 roku**

Nr osi/ działania/ poddziałania	Nazwa osi / działania / poddziałania	Liczba podpisanych umów	Całkowita wartość projektów (PLN)	Dofinansowanie z UE wg podpisanych umów (PLN)
7	Infrastruktura Transportowa	21	1 181 737 864,85	875 181 922,18
7.1	Infrastruktura drogowa o znaczeniu regionalnym	9	692 711 712,71	571 108 070,36
7.2	Infrastruktura drogowa w miejskich obszarach funkcjonalnych	9	176 181 565,57	92 829 602,15
7.2.1	Mobilny MOF - ZIT Olsztyn	5	115 647 050,55	63 044 831,45
7.2.2	Infrastruktura drogowa w miejskim obszarze funkcjonalnym Elbląga - ZIT bis	2	37 105 889,72	15 515 601,98
7.2.3	Infrastruktura drogowa w miejskim obszarze funkcjonalnym Elku - ZIT bis	2	23 428 625,30	14 269 168,72
7.3	Infrastruktura kolejowa	2	287 245 439,46	197 100 300,00
7.4	Infrastruktura lotniskowa	1	25 599 147,11	14 143 949,67
8	Obszary wymagające rewitalizacji	119	659 035 655,70	396 481 478,30
8.1	Rewitalizacja obszarów miejskich	108	588 927 705,13	346 348 588,99
8.2	Rewitalizacja miejskiego obszaru funkcjonalnego Elbląga – ZIT bis	6	52 538 604,98	38 914 901,34
8.3	Rewitalizacja miejskiego obszaru funkcjonalnego Elku – ZIT bis	5	17 569 345,59	11 217 987,97
9	Dostęp do wysokiej jakości usług publicznych	308	536 738 275,85	330 569 936,79
9.1	Infrastruktura ochrony zdrowia	197	278 697 926,10	173 988 324,64
9.1.1	Rozwój specjalistycznych usług medycznych	192	211 309 710,72	127 847 133,58
9.1.2	Infrastruktura ochrony zdrowia w miejskim obszarze funkcjonalnym Elbląga	5	67 388 215,38	46 141 191,06
9.2	Infrastruktura socjalna	44	63 734 710,66	42 623 895,96
9.3	Infrastruktura edukacyjna	67	194 305 639,09	113 957 716,19
9.3.1	Infrastruktura kształcenia zawodowego	15	63 388 171,86	46 527 248,12
9.3.2	Infrastruktura dydaktyczna szkół wyższych	2	36 660 719,29	25 480 220,80
9.3.3	Instytucje popularyzujące naukę i innowacje	1	32 903 409,93	16 639 046,18
9.3.4	Infrastruktura edukacji ogólnokształcącej	38	33 990 910,39	19 844 519,84
9.3.5	Infrastruktura edukacji przedszkolnej	11	27 362 427,62	5 466 681,25
10	Regionalny rynek pracy	352	776 246 155,89	657 788 673,15
10.1	Poprawa dostępu do zatrudnienia osób bezrobotnych i poszukujących pracy - projekty pozakonkursowe realizowane przez powiatowe urzędy pracy	120	337 199 141,80	286 619 269,88
10.2	Aktywizacja zawodowa osób pozostających bez zatrudnienia - projekty konkursowe	122	83 197 422,19	70 717 808,45
10.3	Rozwój samozatrudnienia	26	122 999 967,16	104 549 971,99
10.4	Pomoc w powrocie lub wejściu na rynek pracy osobom sprawującym opiekę nad dziećmi do lat 3	49	54 128 240,62	45 983 881,26
10.5	Wsparcie pracowników i osób zwolnionych poprzez działania outplacementowe	5	20 354 767,81	17 301 552,61
10.6	Usługi rozwojowe dla przedsiębiorstw MŚP i ich pracowników świadczone w oparciu o podejście popytowe	12	146 802 500,58	122 849 106,47
10.7	Aktywne i zdrowe starzenie się	18	11 564 115,73	9 767 082,49
11	Włączenie społeczne	748	641 619 622,80	544 991 665,56
11.1	Aktywne włączenie, w tym z myślą o promowaniu równych szans oraz aktywnego uczestnictwa i zwiększaniu szans na zatrudnienie	425	366 508 543,24	311 331 249,05
11.1.1	Aktywizacja społeczna i zawodowa osób wykluczonych oraz zagrożonych wykluceniem społecznym - projekty konkursowe	358	307 658 180,30	261 312 536,33
11.1.2	Aktywizacja społeczna i zawodowa osób wykluczonych oraz zagrożonych wykluceniem społecznym z wykorzystaniem instrumentów aktywnej integracji - projekt ZIT Olsztyn	56	50 234 877,24	42 695 549,91

**Informacja o wykorzystaniu środków publicznych z programów wdrażanych
w województwie warmińsko-mazurskim
Stan na 31 grudnia 2020 roku**

Nr osi/ działania/ poddziałania	Nazwa osi / działania / poddziałania	Liczba podpisanych umów	Całkowita wartość projektów (PLN)	Dofinansowanie z UE wg podpisanych umów (PLN)
11.1.3	Aktywizacja społeczna i zawodowa osób wykluczonych oraz zagrożonych wykluceniem społecznym - projekt ZIT Elk	11	8 615 485,70	7 323 162,81
11.2	Ułatwienie dostępu do przystępnych cenowo, trwałych oraz wysokiej jakości usług, w tym opieki zdrowotnej i usług socjalnych świadczonych w interesie ogólnym	313	175 526 985,10	149 013 936,25
11.2.1	Ułatwienie dostępu do usług zdrowotnych - projekty konkursowe	2	546 745,00	464 733,25
11.2.3	Ułatwienie dostępu do usług społecznych, w tym integracja ze środowiskiem lokalnym - projekty konkursowe	247	134 320 813,72	114 085 028,41
11.2.4	Ułatwienie dostępu do usług społecznych - projekt ZIT Olsztyn	50	32 118 661,50	27 205 675,70
11.2.5	Ułatwienie dostępu do usług społecznych, w tym integracja ze środowiskiem lokalnym – projekt ZIT Elk	14	8 540 764,88	7 258 498,89
11.3	Wspieranie przedsiębiorczości społecznej i integracji zawodowej w przedsiębiorstwach społecznych oraz ekonomii społecznej i solidarnej w celu ułatwienia dostępu do zatrudnienia	10	99 584 094,46	84 646 480,26
11.3.1	Wsparcie przedsiębiorczości społecznej	8	96 734 740,39	82 224 529,31
11.3.2	Koordinacja ekonomii społecznej w regionie	2	2 849 354,07	2 421 950,95
12	Pomoc Techniczna	45	248 413 708,87	211 151 652,47
12.1	Wsparcie procesu przygotowania, wdrażania, monitorowania i kontroli	25	233 045 467,54	198 088 647,36
12.2	Działania w zakresie ewaluacji i badań	6	4 015 397,31	3 413 087,70
12.3	Działania informacyjne i promocyjne	14	11 352 844,02	9 649 917,41
Razem		4 571	10 212 473 697,68	7 013 535 115,26

Źródło: Opracowanie własne na podstawie danych pochodzących z elektronicznej bazy projektów współfinansowanych z funduszy UE na lata 2014-2020 SL2014 wg stanu na 31 grudnia 2020 r., www.funduszeuropejskie.gov.pl.

Analiza rozkładu przestrzennego dofinansowania UE udzielonego w ramach RPO WiM 2014-2020 na poziomie powiatów pokazuje, że największa wartość środków UE przypada na projekty realizowane na terenie miasta Olsztyn (1 141,9 mln zł), powiatu olsztyńskiego (852,9 mln zł), powiatu braniewskiego (446,7 mln zł), ostródzkiego (440,2 mln zł), miasta Elbląg (400,8 mln zł) oraz powiatu etckiego (331,1 mln zł). Najmniejsza wartość dofinansowania UE trafiła do powiatu oleckiego – 129,6 mln zł.

Mapa 7. Dofinansowanie UE w podziale na powiaty województwa warmińsko-mazurskiego – łączna wartość – w ramach Regionalnego Programu Operacyjnego Województwa Warmińsko-Mazurskiego na lata 2014-2020.

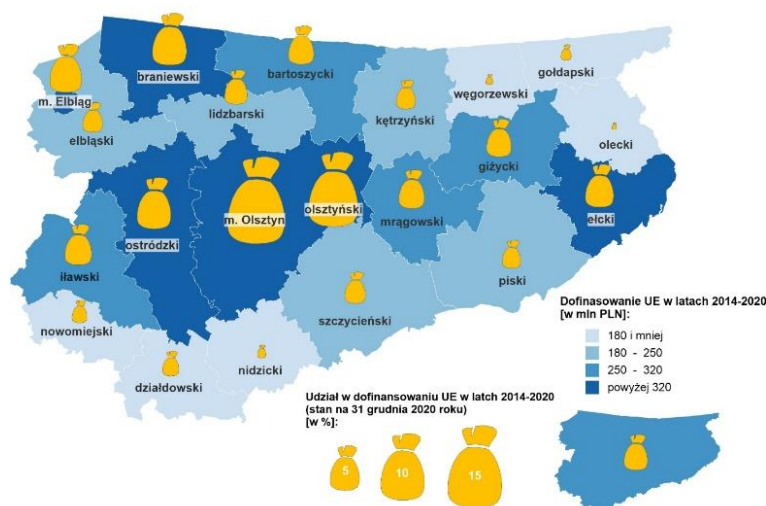

Źródło: Opracowanie własne na podstawie danych pochodzących z elektronicznej bazy projektów współfinansowanych z funduszy UE na lata 2014-2020 SL2014 wg stanu na 31 grudnia 2020 r., www.funduszeuropejskie.gov.pl.

Rozkład przestrzenny dofinansowania UE RPO WiM na lata 2014-2020 (mapa nr 8), obliczony na podstawie podpisanych umów o dofinansowanie, w przeliczeniu na jednego mieszkańca pokazuje, iż najbardziej na realizacji RPO WiM 2014-2020 skorzystali mieszkańcy miasta Olsztyna (6 640 zł na mieszkańca) oraz powiatu olsztyńskiego (6 728 zł), braniewskiego (10 886 zł), lidzbarskiego (5 963 zł), mrągowskiego (5 778 zł) oraz węgorszewskiego (5 792 zł). Najmniej skorzystali mieszkańcy miasta Elbląg (3 359 zł na mieszkańca) oraz powiatów: iławskiego (3 293 zł), kętrzyńskiego (3 283 zł) oraz działdowskiego (2 750 zł).

Na poziomie gmin, analiza rozkładu przestrzennego udzielonego dofinansowania UE w ramach RPO WiM 2014-2020 pokazuje, że największa wartość środków UE przypada na projekty realizowane na terenie miasta Olsztyna (1,1 mld zł), miasta Elbląg (411,1 mln zł) oraz gmin Pieniężno (188,1 mln zł), Jonkowo (157,5 mln zł), miasta Ełk (152,9 mln zł) oraz Mikołajek (139,3 mln zł). Średniej wartość dofinansowania UE przypadająca na gminę wynosi 55,3 mln zł. Najmniejsza wartość dofinansowania UE trafiła do gmin: Rozogi (9,6 mln zł), Rychliki (9,4 mln zł) oraz Markusy (7,6 mln zł).

Mapa 8. Dofinansowanie UE w podziale na powiaty województwa warmińsko-mazurskiego – w przeliczeniu na mieszkańca – w ramach Regionalnego Programu Operacyjnego Województwa Warmińsko-Mazurskiego na lata 2014-2020.

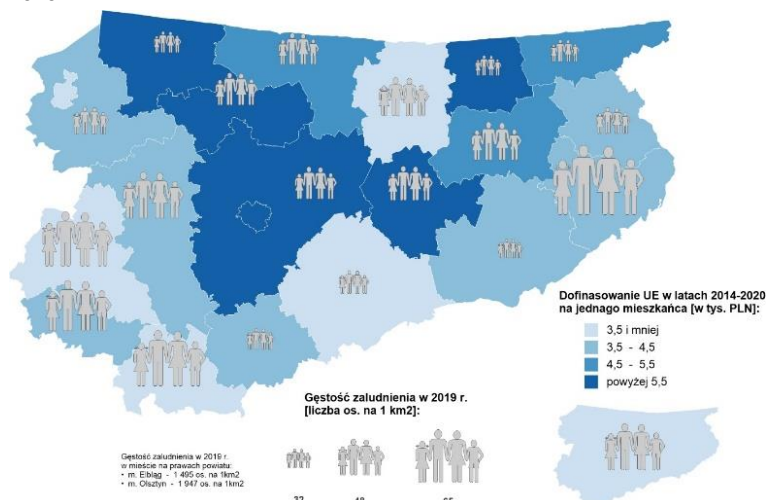

Źródło: Opracowanie własne na podstawie danych pochodzących z elektronicznej bazy projektów współfinansowanych z funduszy UE na lata 2014-2020 SL2014 wg stanu na 31 grudnia 2020 r., www.funduszeuropejskie.gov.pl.

Mapa 9. Dofinansowanie UE w podziale na gminy województwa warmińsko-mazurskiego – łączna wartość – w ramach Regionalnego Programu Operacyjnego Województwa Warmińsko-Mazurskiego na lata 2014-2020 (RPO WiM).

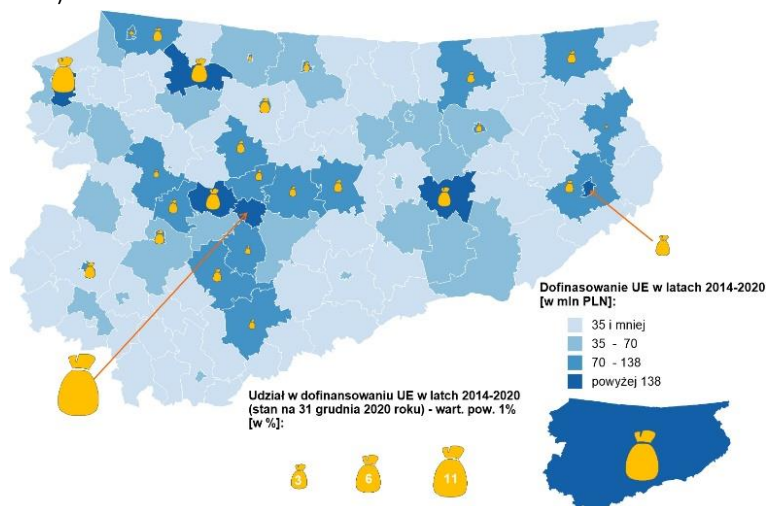

Źródło: Opracowanie własne na podstawie danych pochodzących z elektronicznej bazy projektów współfinansowanych z funduszy UE na lata 2014-2020 SL2014 wg stanu na 31 grudnia 2020 r., www.funduszeuropejskie.gov.pl.

Rozkład przestrzenny udzielonego dofinansowania UE w ramach RPO WiM na lata 2014-2020 (mapa nr 10), obliczony na podstawie podpisanych umów o dofinansowanie, w przeliczeniu na jednego mieszkańca pokazuje, iż najbardziej na realizacji programów operacyjnych skorzystali mieszkańcy gmin: Pieniężna (30 422 zł), Łukty (21 361 zł), Jonkowa (21 199 zł), Górowa Iławeckiego (17 967 zł), Mikołajek (17 130 zł), Braniewa (15 929 zł) oraz Frombork (10 865 zł). Najmniej skorzystali mieszkańcy gminy Biała Piska pozyskując dofinansowanie UE w kwocie 1 255 zł na jednego mieszkańca.

Mapa 10. Dofinansowanie UE w podziale na gminy województwa warmińsko-mazurskiego – w przeliczeniu na mieszkańca – w ramach Regionalnego Programu Operacyjnego Województwa Warmińsko-Mazurskiego na lata 2014-2020 (RPO WiM).

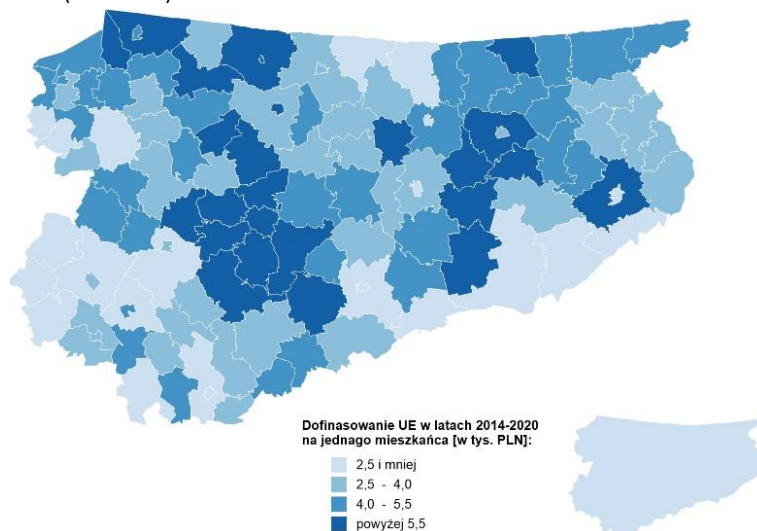

Źródło: Opracowanie własne na podstawie danych pochodzących z elektronicznej bazy projektów współfinansowanych z funduszy UE na lata 2014-2020 SL2014 wg stanu na 31 grudnia 2020 r., www.funduszeuropejskie.gov.pl.

Do końca 2020 r. osiągnięto już znaczące efekty realizacji RPO WiM 2014-2020, które przedstawiono na poniższym schemacie:



Źródło: dane SL 2014 na podstawie dotychczas podpisanych umów o dofinansowanie oraz wniosków o płatność od uruchomienia Programu do 31 grudnia 2020 roku

2. Program Operacyjny Infrastruktura i Środowisko 2014-2020

PO IŚ jest największym pod względem alokacji programem na lata 2014-2020, podobnie jak jego poprzednik. Alokacja na Program wynosi 27,41 mld euro (ok. 115 mld zł). Fundusze zostaną przeznaczone m.in. na wsparcie gospodarki niskoemisyjnej, ochronę środowiska, w tym przeciwdziałanie i adaptację do zmian klimatu, transport, bezpieczeństwo energetyczne, ochronę zdrowia i kulturę. Na znaczeniu zyskują także energetyka i służba zdrowia, szczególnie systemy ratownictwa medycznego. Większy niż w poprzedniej perspektywie nacisk położony został na redukcję emisji oraz wsparcie gospodarki efektywnie korzystającej z dostępnych zasobów, przez co sprzyjającej środowisku i jednocześnie bardziej konkurencyjnej. Beneficjentami PO IŚ są zarówno podmioty publiczne, w tym jednostki samorządu terytorialnego, jak i przedsiębiorstwa.

Instytucją Zarządzającą PO IŚ jest minister właściwy do spraw rozwoju regionalnego (obecnie Ministerstwo Funduszy i Polityki Regionalnej), zaś funkcję Instytucji Pośredniczącej pełnią: Centrum Unijnych Projektów Transportowych, Ministerstwo Środowiska, Ministerstwo Energii, Ministerstwo Zdrowia oraz Ministerstwo Kultury i Dziedzictwa Narodowego.

Typy działań realizowanych w ramach PO IŚ to m.in.:

- rozbudowa dróg krajowych i kolei w sieci TEN-T i poza nią;
- drogi krajowe w miastach, obwodnice i trasy wylotowe;
- ekologiczny transport miejski – tabor szynowy, trolejbusowy i autobusowy, kolej aglomeracyjna;
- lepsza infrastruktura śródlądowa i portowa;
- nowoczesne szpitale ponadregionalne i laboratoria medyczne, w tym diagnostyka chorób aktywności zawodowej;
- ratownictwo medyczne: nowe oddziały ratunkowe w szpitalach, lotniska lub lądowiska, bazy lotniczego pogotowia ratunkowego;
- odnawialne źródła energii – elektrownie wodne, wiatrowe, biopaliwa;
- energooszczędna gospodarka w miastach i przedsiębiorstwach, w tym kompleksowa termomodernizacja budynków;
- rozbudowa i modernizacja przesyłania, magazynowania i dystrybucji gazu ziemnego;
- rozbudowa kanalizacji i oczyszczalni ścieków;
- zmniejszanie ryzyka powodzi i suszy;
- ochrona i rozwój dziedzictwa kulturowego i zasobów kultury.

Do końca 2020 roku w ramach PO IŚ 2014-2020 podpisano 114 umów o dofinansowanie projektów realizowanych na terenie województwa warmińsko-mazurskiego. Ich łączna suma dofinansowania wyniosła ponad 5 mld zł.

Najwięcej środków zakontraktowano w ramach działania 3.1 *Rozwój drogowej i lotniczej sieci TEN-T* – 2 323 988 680,07 zł. Najmniej natomiast w działaniu 2.5 *Poprawa jakości środowiska miejskiego* – 3 497 871,69 zł.

Szczegółowe zestawienie prezentuje tabela nr 2.

Tabela 2. Umowy o dofinansowanie projektów realizowanych w województwie warmińsko-mazurskim w ramach PO IŚ (stan na 31.12.2020 r.)

Nr osi/ działania/ poddziałania	Nazwa osi / działania / poddziałania	Liczba podpisanych umów	Całkowita wartość projektów (PLN)	Dofinansowanie z UE wg podpisanych umów (PLN)
1.	Zmniejszenie emisyjności gospodarki		526 675 061,01	253 954 229,74
1.1.	Wspieranie wytwarzania i dystrybucji energii pochodzącej ze źródeł odnawialnych	7	155 248 638,10	59 470 124,56
1.1.1.	Wspieranie inwestycji dotyczących wytwarzania energii z odnawialnych źródeł wraz z podłączeniem tych źródeł do sieci dystrybucyjnej/przesyłowej	6	151 435 638,10	57 214 461,09
1.1.2.	Wspieranie projektów dotyczących budowy oraz przebudowy sieci umożliwiających przyłączenie jednostek wytwarzania energii z OZE	1	3 813 000,00	2 255 663,47
1.3.	Wspieranie efektywności energetycznej w budynkach	<u>44</u> <u>10</u>	70 185 545,87	50 488 068,46
1.3.1.	Wspieranie efektywności energetycznej w budynkach publicznych	<u>4</u> <u>28</u>	16 679 644,08	13 564 885,53
1.3.2.	Wspieranie efektywności energetycznej w sektorze mieszkaniowym	2	53 505 901,79	36 923 182,93
1.4.	Rozwijanie i wdrażanie inteligentnych systemów dystrybucji działających na niskich i średnich poziomach napięcia	1	39 796 863,45	23 751 428,57
1.4.1.	Wsparcie budowy inteligentnych sieci elektroenergetycznych o charakterze pilotażowym i demonstracyjnym	1	39 796 863,45	23 751 428,57
1.5.	Efektywna dystrybucja ciepła i chłodu	11	154 318 971,27	78 546 775,90
1.6.	Promowanie wykorzystywania wysokosprawnej kogeneracji ciepła i energii elektrycznej w oparciu o zapotrzebowanie na ciepło użytkowe	6	107 125 042,32	41 697 832,25
1.6.1.	Źródła wysokosprawnej kogeneracji	6	107 125 042,32	41 697 832,25
2.	Ochrona środowiska, w tym adaptacja do zmian klimatu		1 385 355 158,61	485 307 524,77
2.1.	Adaptacja do zmian klimatu wraz z zabezpieczeniem i zwiększeniem odporności na klęski żywiołowe, w szczególności katastrofy naturalne oraz monitoring środowiska	6	122 779 846,71	85 304 243,39
2.2.	Gospodarka odpadami komunalnymi	3	854 653 213,68	184 329 452,48
2.3.	Gospodarka wodno-ściekowa w aglomeracjach	<u>4</u> <u>19</u>	389 392 102,06	201 088 524,96
2.4.	Ochrona przyrody i edukacja ekologiczna	<u>4</u> <u>2</u> <u>10</u>	13 183 089,95	11 087 432,25
2.5.	Poprawa jakości środowiska miejskiego	2	5 346 906,21	3 497 871,69
3.	Rozwój sieci drogowej TEN-T i transportu multimodalnego		4 383 857 325,53	2 323 988 680,07
3.1.	Rozwój drogowej i lotniczej sieci TEN-T	<u>4</u> <u>3</u>	4 383 857 325,53	2 323 988 680,07
4.	Infrastruktura drogowa dla miast	4	2 748 135 350,61	1 671 574 767,32
4.1.	Zwiększenie dostępności transportowej ośrodków miejskich leżących w sieci drogowej TEN-T i odciążenie miast od nadmiernego ruchu drogowego	2	983 276 491,79	652 491 201,34
4.2.	Zwiększenie dostępności transportowej ośrodków miejskich leżących poza siecią drogową TEN-T i odciążenie miast od nadmiernego ruchu drogowego	2	1 764 858 858,82	1 019 083 565,98
5.	Rozwój transportu kolejowego w Polsce		170 963 845,97	113 575 048,28
5.1.	Rozwój kolejowej sieci TEN-T	<u>4</u> <u>2</u>	149 185 171,18	98 538 667,56
5.2.	Rozwój transportu kolejowego poza TEN-T	1	21 778 674,79	15 036 380,72
7.	Poprawa bezpieczeństwa energetycznego	1	66 964 922,01	12 402 868,81
7.1.	Rozwój inteligentnych systemów magazynowania, przesyłu i dystrybucji energii	1	66 964 922,01	12 402 868,81
8.	Ochrona dziedzictwa kulturowego i rozwój zasobów kultury	5	93 582 639,76	58 446 291,32

Nr osi/ działania/ poddziałania	Nazwa osi / działania / poddziałania	Liczba podpisanych umów	Całkowita wartość projektów (PLN)	Dofinansowanie z UE wg podpisanych umów (PLN)
8.1.	Ochrona dziedzictwa kulturowego i rozwój zasobów kultury	5	93 582 639,76	58 446 291,32
9.	Wzmocnienie strategicznej infrastruktury ochrony zdrowia	22	130 154 007,79	82 155 773,61
9.1.	Infrastruktura ratownictwa medycznego	16	60 403 302,95	37 318 546,69
9.2.	Infrastruktura ponadregionalnych podmiotów leczniczych	6	69 750 704,84	44 837 226,92
Razem		144 103	9 505 688 311,29	5 001 405 183,90

Źródło: Opracowanie własne na podstawie danych pochodzących z elektronicznej bazy projektów współfinansowanych z funduszy UE na lata 2014-2020 SL2014 wg stanu na 31 grudnia 2020 r., www.funduszeuropejskie.gov.pl.

Analiza rozkładu przestrzennego dofinansowania UE udzielonego w ramach PO liś 2014-2020 pokazuje, że największa wartość środków UE przypada na projekty realizowane na terenie województwa mazowieckiego, bo aż 22,6 mld zł oraz śląskiego (11,8 mld zł). Najmniejsza wartość dofinansowania UE trafiła do województwa świętokrzyskiego – 1,8 mld zł. Województwo warmińsko-mazurskie uplasowało się na 10 pozycji z kwotą dofinansowania UE na poziomie 5 mld zł.

Mapa 11. Dofinansowanie UE w podziale na województwa – w ramach Programu Operacyjnego Infrastruktura i Środowisko na lata 2014-2020 (PO liś).

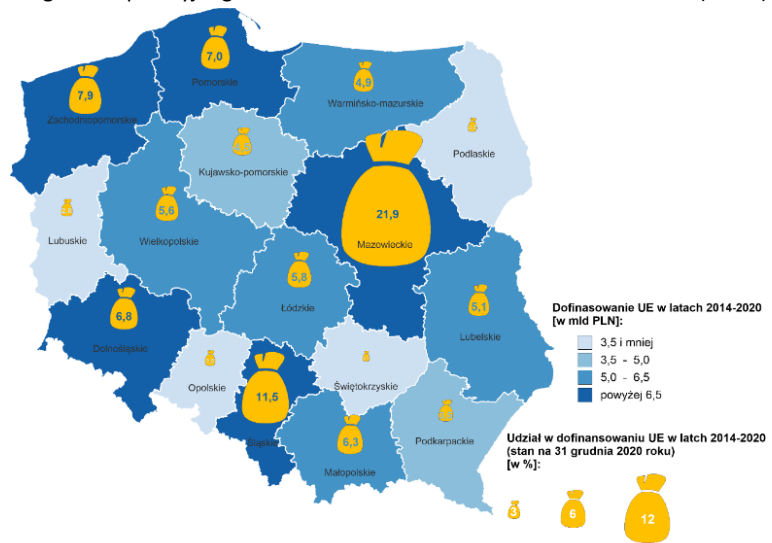

Źródło: Opracowanie własne na podstawie danych pochodzących z elektronicznej bazy projektów współfinansowanych z funduszy UE na lata 2014-2020 SL2014 wg stanu na 31 grudnia 2020 r., www.funduszeuropejskie.gov.pl.

3. Program Operacyjny Inteligentny Rozwój 2014-2020

PO IR jest drugim pod względem budżetu programem na lata 2014-2020 i największym w Unii Europejskiej programem finansujący badania, rozwój oraz innowacje. Najważniejszym jego założeniem jest dofinansowanie projektów badawczo-rozwojowych prowadzonych przez przedsiębiorców – samodzielnie lub we współpracy z sektorem nauki – oraz wdrożenia ich wyników na rynek. Alokacja przewidziana na Program wynosi 8,61 mld euro (ok. 36 mld zł). Program pomoże skutecznie przekształcić pomysły w innowacyjne produkty, usługi i technologie, czyli przejść „od pomysłu do rynku”. Z jego funduszy wsparcie otrzymają także przedsiębiorcy chcący rozwijać swoją działalność poza granicami Polski oraz korzystający z usług instytucji otoczenia biznesu. Część środków zostanie przeznaczona na podniesienie pozycji polskiej nauki na arenie międzynarodowej. Finansowane będą głównie przedsięwzięcia wpisujące się w tzw. inteligentne specjalizacje, tj. wybrane dziedziny gospodarki i nauki, stanowiące potencjał rozwojowy kraju i regionów.

Za zarządzanie Programem Inteligentny Rozwój odpowiada minister właściwy do spraw rozwoju regionalnego (obecnie Ministerstwo Funduszy i Polityki Regionalnej) natomiast do instytucji

pośredniczących należą: Narodowe Centrum Badań i Rozwoju (dla osi 1 i 4), Polska Agencja Rozwoju Przedsiębiorczości (dla poddziałań: 2.3.1, 2.3.2, 2.3.3, 2.3.4, 3.1.5, 3.2.1 oraz 3.3.3 PO IR) oraz Bank Gospodarstwa Krajowego (dla poddziałania 3.2.2 PO IR).

Typy działań to m. in.:

- współpraca biznesu i nauki;
- wsparcie przedsiębiorstw w ich działalności badawczej, rozwojowej i innowacyjnej, w tym bony dla przedsiębiorców;
- wsparcie badań o wysokim, międzynarodowym potencjale;
- innowacyjne technologie w ochronie środowiska;
- wsparcie w zakresie internacjonalizacji krajowych klastrów kluczowych;
- wsparcie firm korzystających z usług instytucji otoczenia biznesu;
- coraz większy udział środków zwrotnych – lepszy dostęp do rynku kapitałowego dla małych i średnich przedsiębiorstw;
- wsparcie kierowane tam, gdzie potencjał rozwojowy jest najwyższy (inteligentne specjalizacje).

Do końca 2020 roku w ramach PO IR 2014-2020 podpisano 265 umów o dofinansowanie projektów realizowanych na terenie województwa warmińsko-mazurskiego. Ich łączna suma dofinansowania wyniosła ponad 1,2 mld zł.

Najwięcej środków zakontraktowano w ramach działania 3.2. *Wsparcie wdrożeń wyników prac B+R* – blisko 550 mln zł. Najmniej natomiast w działaniu 3.3 *Wsparcie promocji oraz internacjonalizacji innowacyjnych przedsiębiorstw* – 11,8 mln zł.

Szczegółowe zestawienie prezentuje tabela nr 3.

Tabela 3. Umowy o dofinansowanie projektów realizowanych w województwie warmińsko-mazurskim w ramach PO IR (wg stanu na 31.12.2020 r.)

Nr osi/ działania/ poddziałania	Nazwa osi / działania / poddziałania	Liczba podpisanych umów	Całkowita wartość projektów (PLN)	Dofinansowanie z UE wg podpisanych umów (PLN)
1.	Wsparcie prowadzenia prac B+R przez przedsiębiorstwa		573 157 677,36	348 971 074,32
1.1.	Projekty B+R przedsiębiorstw	5755	516 499 977,49	306 463 397,77
1.1.1.	Badania przemysłowe i prace rozwojowe realizowane przez przedsiębiorstwa	5553	487 014 745,05	293 434 238,43
1.1.2.	Prace B+R związane z wytworzeniem instalacji pilotażowej/demonstracyjnej	2	29 485 232,44	13 029 159,34
1.2.	Sektorowe programy B+R	6	26 657 699,87	18 507 676,55
1.3.	Prace B+R finansowane z udziałem funduszy kapitałowych	1	30 000 000,00	24 000 000,00
1.3.1.	Wsparcie projektów badawczo-rozwojowych w fazie preseed przez fundusze typu proof of concept - BRidge Alfa	1	30 000 000,00	24 000 000,00
2.	Wsparcie otoczenia i potencjału przedsiębiorstw do prowadzenia działalności B+R+I		518 900 758,52	209 401 965,74
2.1.	Wsparcie inwestycji w infrastrukturę B+R przedsiębiorstw	34	477 565 158,61	187 078 002,44
2.3.	Proinnowacyjne usługi dla przedsiębiorstw	5049	41 335 599,91	22 323 963,30
2.3.1.	Proinnowacyjne usługi IOB dla MŚP	18	26 034 278,70	13 561 323,00
2.3.2.	Bony na innowacje dla MŚP	2420	8 774 182,21	5 755 026,10
2.3.4.	Ochrona własności przemysłowej	8	1 611 567,00	697 114,20
2.3.5.	Design dla przedsiębiorców	3	4 915 572,00	2 310 500,00

Nr osi/ działania/ poddziałania	Nazwa osi / działania / poddziałania	Liczba podpisanych umów	Całkowita wartość projektów (PLN)	Dofinansowanie z UE wg podpisanych umów (PLN)
3.	Wsparcie innowacji w przedsiębiorstwach		1 018 129 065,70	561 704 619,38
3.2.	Wsparcie wdrożeń wyników prac B+R	8074	1 001 581 106,05	549 940 371,27
3.2.1.	Badania na rynek	4337	719 760 311,97	386 523 843,74
3.2.2.	Kredyt na innowacje technologiczne	37	281 820 794,08	163 416 527,53
3.3.	Wsparcie promocji oraz internacjonalizacji innowacyjnych przedsiębiorstw	29	16 547 959,65	11 764 248,11
3.3.3.	Wsparcie MŚP w promocji marek produktowych – Go to Brand	29	16 547 959,65	11 764 248,11
4.	Zwiększenie potencjału naukowo-badawczego	8	154 092 411,68	106 445 832,49
4.1.	Badania naukowe i prace rozwojowe	6	23 877 780,42	18 505 739,33
4.1.2.	Regionalne agendy naukowo-badawcze	1	921 726,00	460 863,00
4.1.4.	Projekty aplikacyjne	5	22 956 054,42	18 044 876,33
4.2.	Rozwój nowoczesnej infrastruktury badawczej sektora nauki	2	130 214 631,26	87 940 093,16
	Razem	265256	2 264 279 913,25	1 226 523 491,93

Źródło: Opracowanie własne na podstawie danych pochodzących z elektronicznej bazy projektów współfinansowanych z funduszy UE na lata 2014-2020 SL2014 wg stanu na 31 grudnia 2020 r., www.funduszeuropejskie.gov.pl.

Analiza rozkładu przestrzennego dofinansowania UE udzielonego w ramach PO IR 2014-2020 (mapa nr 12) pokazuje, że największa wartość środków UE przypada na projekty realizowane na terenie województwa małopolskiego (3,9 mld zł), śląskiego (3,1 mld zł) oraz mazowieckiego (3,1 mld zł). Najmniejsza wartość dofinansowania UE trafiła do województwa zachodniopomorskiego – 385 mln zł. Województwo warmińsko-mazurskie uplasowało się na 11 pozycji z kwotą dofinansowania UE na poziomie 1,2 mld zł.

Mapa 12. Dofinansowanie UE w podziale na województwa – w ramach Programu Operacyjnego Inteligentny Rozwój na lata 2014-2020 (PO IR).

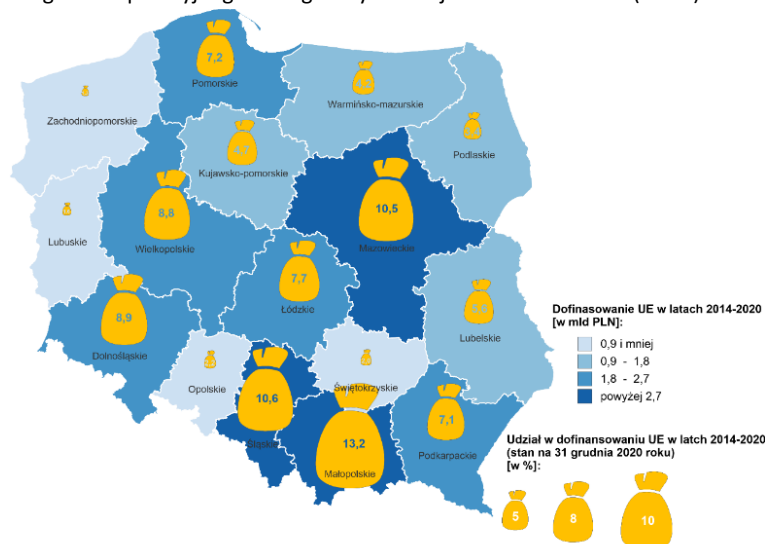

Źródło: Opracowanie własne na podstawie danych pochodzących z elektronicznej bazy projektów współfinansowanych z funduszy UE na lata 2014-2020 SL2014 wg stanu na 31 grudnia 2020 r., www.funduszeuropejskie.gov.pl.

4. Program Operacyjny Wiedza Edukacja Rozwój 2014-2020

PO WER 2014-2020 powstał w odpowiedzi na potrzeby reform w obszarach zatrudnienia, włączenia społecznego, adaptacyjności, edukacji, szkolnictwa wyższego, zdrowia i dobrego rządzenia. Alokacja na program wynosi 4,69 mld euro (ok. 19 mld zł). Wspierane są również innowacje społeczne i współpraca ponadnarodowa w wymienionych dziedzinach. W programie, oprócz środków Europejskiego Funduszu Społecznego, będą dostępne także fundusze Inicjatywy na rzecz zatrudnienia osób młodych.

Wsparcie PO WER uzupełnia działania na poziomie regionalnym w ramach RPO, z których bezpośrednią pomoc uzyskują osoby pozostające bez pracy, wykluczone bądź zagrożone wykluczeniem społecznym, czy też chcące podnieść swoje kwalifikacje.

Instytucją Zarządzającą PO WER jest minister właściwy do spraw rozwoju regionalnego (obecnie Ministerstwo Funduszy i Polityki Regionalnej) zaś funkcję Instytucji Pośredniczącej pełnią: Ministerstwo Rodziny, Pracy i Polityki Społecznej, Wojewódzkie Urzędy Pracy (oś I), Ministerstwo Spraw Wewnętrznych i Administracji, Kancelaria Premiera rady Ministrów, Ministerstwo Sprawiedliwości, Ministerstwo Edukacji Narodowej, Państwowa Agencja Rozwoju Przedsiębiorczości (oś II), Narodowe Centrum Badań i Rozwoju (oś III), Centrum Projektów Europejskich (oś IV), Ministerstwo Zdrowia (oś V).

Typy działań to m. in.:

- pomoc osobom młodym:
 - w podjęciu zatrudnienia (np. staże, praktyki zawodowe, szkolenia, dopłaty dla firm na zatrudnienie osób młodych),
 - wsparcie przedsiębiorczości osób młodych (dotacje na założenie własnej firmy);
- kształcenie studentów i doktorantów:
 - realizacja studiów we współpracy z pracodawcami,
 - rozwój kompetencji kluczowych, najważniejszych z punktu widzenia pracodawców, rozszerzanie oferty studiów w językach obcych;
- reformy w obszarze zatrudnienia, pomocy społecznej i edukacji;
- indywidualizacja pomocy dla osób bezrobotnych;
- szerszy wachlarz usług zdrowotnych (np. standardy usług opieki dla osób starszych);
- modernizacja programów nauczania – np. w zakresie wykorzystania ICT oraz kompetencji technicznych i ścisłych;
- lepsze warunki do prowadzenia działalności gospodarczej – uproszczenia prawa, usprawnienia
- w sądach gospodarczych, lepsze usługi publiczne dla firm.

Do końca 2020 roku w ramach PO WER 2014-2020 podpisano 589 umów o dofinansowanie projektów realizowanych na terenie województwa warmińsko-mazurskiego. Ich łączna suma dofinansowania wyniosła ponad 395,4 mln zł.

Najwięcej środków zakontraktowano w ramach działania 1.1 *Wsparcie osób młodych pozostających bez pracy na regionalnym rynku pracy – projekty pozakonkursowe* – 243,1 mln zł. Najmniej natomiast w działaniu 2.4 *Modernizacja publicznych i niepublicznych służb zatrudnienia oraz lepsze dostosowanie ich do potrzeb rynku pracy* – 506 881 zł.

Szczegółowe zestawienie prezentuje tabela nr 4.

Tabela 4. Umowy o dofinansowanie projektów realizowanych w województwie warmińsko-mazurskim w ramach PO WER (wg stanu na 31.12.2020 r.)

Nr osi/ działania/ poddziałania	Nazwa osi / działania / poddziałania	Liczba podpisanych umów	Całkowita wartość projektów (PLN)	Dofinansowanie z UE wg podpisanych umów (PLN)
1	Rynek pracy otwarty dla wszystkich		343 189 339,30	302 112 443,47
1.1	Wsparcie osób młodych na regionalnym rynku pracy – projekty pozakonkursowe	460120	276 118 184,90	243 111 676,41

**Informacja o wykorzystaniu środków publicznych z programów wdrażanych
w województwie warmińsko-mazurskim
Stan na 31 grudnia 2020 roku**

Nr osi/ działania/ poddziałania	Nazwa osi / działania / poddziałania	Liczba podpisanych umów	Całkowita wartość projektów (PLN)	Dofinansowanie z UE wg podpisanych umów (PLN)
1.1.1	Wsparcie udzielane z Europejskiego Funduszu Społecznego	<u>9460</u>	139 465 490,02	117 541 514,84
1.1.2	Wsparcie udzielane z Inicjatywy na rzecz zatrudnienia ludzi młodych	<u>6960</u>	136 652 694,88	125 570 161,57
1.2	Wsparcie osób młodych na regionalnym rynku pracy - projekty konkursowe	<u>27763</u>	50 738 215,23	44 160 808,71
1.2.1	Wsparcie udzielane z Europejskiego Funduszu Społecznego	<u>17443</u>	32 263 523,35	27 191 697,25
1.2.2	Wsparcie udzielane z Inicjatywy na rzecz zatrudnienia ludzi młodych	<u>10320</u>	18 474 691,88	16 969 111,46
1.3	Wsparcie osób młodych znajdujących się w szczególnie trudnej sytuacji	<u>1110</u>	16 332 939,17	14 839 958,35
1.3.1	Wsparcie udzielane z Europejskiego Funduszu Społecznego	<u>65</u>	1 860 278,34	1 566 199,11
1.3.2	Wsparcie udzielane z Inicjatywy na rzecz zatrudnienia ludzi młodych	5	14 472 660,82	13 273 759,24
2	Efektywne polityki publiczne dla rynku pracy, gospodarki i edukacji		66 812 094,82	56 238 228,26
2.1	Równość szans mężczyzn i kobiet we wszystkich dziedzinach, w tym w dostępie do zatrudnienia, rozwoju kariery, godzenia życia zawodowego i prywatnego	5	1 818 572,35	1 532 692,77
2.10	Wysoka jakość systemu oświaty	3	4 037 017,93	3 402 398,71
2.14	Rozwój narzędzi dla uczenia się przez całe życie	2	2 852 742,00	2 404 290,96
2.16	Usprawnienie procesu stanowienia prawa	3	1 328 660,00	1 119 794,65
2.17	Skuteczny wymiar sprawiedliwości	<u>233</u>	1 179 860,68	994 386,57
2.18	Wysokiej jakości usługi administracyjne	<u>104</u>	2 720 718,75	2 292 901,83
2.19	Usprawnienie procesów inwestycyjno-budowlanych i planowania przestrzennego	<u>114</u>	2 177 032,94	1 834 803,37
2.2	Wsparcie na rzecz zarządzania strategicznego przedsiębiorstw oraz budowy przewagi konkurencyjnej na rynku	3	2 258 413,46	1 903 390,86
2.21	Poprawa zarządzania, rozwój kapitału ludzkiego oraz wsparcie procesów innowacyjnych przedsiębiorstw	4	6 693 623,95	5 570 501,01
2.4	Modernizacja publicznych i niepublicznych służb zatrudnienia oraz lepsze dostosowanie ich do potrzeb rynku pracy	2	601 425,00	506 880,99
2.5	Skuteczna pomoc społeczna	9	8 782 786,30	7 402 132,28
2.6	Wysoka jakość polityki na rzecz włączenia społecznego i zawodowego osób niepełnosprawnych	1	1 658 999,89	1 398 205,10
2.7	Zwiększenie szans na zatrudnienie osób szczególnie zagrożonych wykluczeniem społecznym	<u>52</u>	1 586 298,00	1 336 931,95
2.8	Rozwój usług społecznych świadczonych w środowisku lokalnym	5	28 359 954,80	23 901 769,88
2.9	Rozwój ekonomii społecznej	2	755 988,77	637 147,34
3	Szkolnictwo wyższe dla gospodarki i rozwoju	3	1 063 740,57	896 520,55
3.1	Kompetencje w szkolnictwie wyższym	3	1 063 740,57	896 520,55
4	Innowacje społeczne i współpraca ponadnarodowa		9 794 402,24	9 234 295,00
4.1	Innowacje społeczne	<u>41</u>	788 566,50	743 539,35
4.2	Programy mobilności ponadnarodowej	<u>138</u>	7 520 852,76	7 090 565,20
4.3	Współpraca ponadnarodowa	2	1 484 982,98	1 400 190,45
5	Wsparcie dla obszaru zdrowia		14 890 547,68	12 549 753,55
5.1	Programy profilaktyczne	14	9 512 975,88	8 017 536,05
5.2	Działania pro jakościowe i rozwiązania organizacyjne w systemie ochrony zdrowia	<u>62</u>	2 057 812,80	1 734 324,62

Nr osi/ działania/ poddziałania	Nazwa osi / działania / poddziałania	Liczba podpisanych umów	Całkowita wartość projektów (PLN)	Dofinansowanie z UE wg podpisanych umów (PLN)
5.4	ułatwiający dostęp do niedrogich, trwałych oraz wysokiej jakości usług zdrowotnych Kompetencje zawodowe i kwalifikacje kadr medycznych	6	3 319 759,00	2 797 892,87
6	Pomoc techniczna	5	17 107 420,04	14 418 133,60
6.1	Pomoc techniczna	5	17 107 420,04	14 418 133,60
Razem		589286	452 857 544,64	395 449 374,44

Źródło: Opracowanie własne na podstawie danych pochodzących z elektronicznej bazy projektów współfinansowanych z funduszy UE na lata 2014-2020 SL2014 wg stanu na 31 grudnia 2019 r., www.funduszeuropejskie.gov.pl. Pobrano 03.01.2018 r.

Analiza rozkładu przestrzennego dofinansowania UE udzielonego w ramach PO WER 2014-2020 (mapa nr 13) pokazuje, że największa wartość środków UE przypada na projekty realizowane na terenie województwa mazowieckiego (1,1 mld zł), małopolskiego (1 mld zł), śląskiego (990 mln zł) oraz podkarpackiego (898 mln zł). Najmniejsza wartość dofinansowania UE trafiła do województwa opolskiego – 267 mln zł. Województwo warmińsko-mazurskie uplasowało się na 13 pozycji z kwotą dofinansowania UE na poziomie 395,4 mln zł.

Mapa 13. Dofinansowanie UE w podziale na województwa – w ramach Programu Operacyjnego Wiedza Edukacja Rozwój na lata 2014-2020 (PO WER).

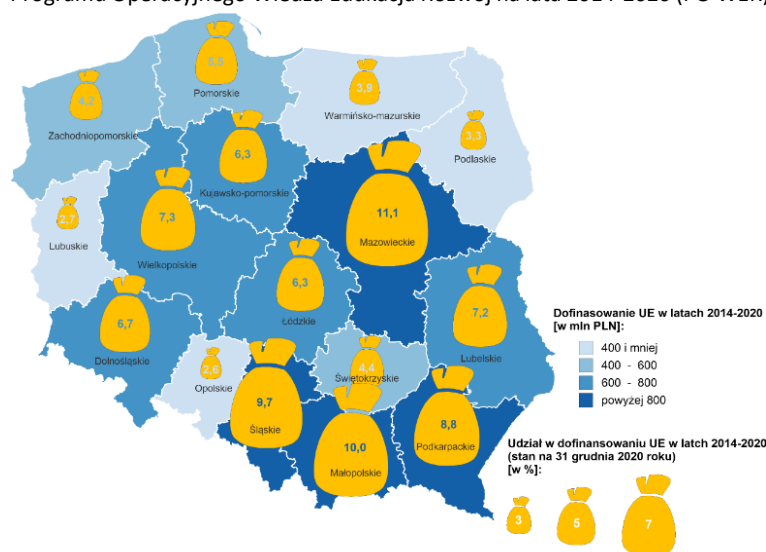

Źródło: Opracowanie własne na podstawie danych pochodzących z elektronicznej bazy projektów współfinansowanych z funduszy UE na lata 2014-2020 SL2014 wg stanu na 31 grudnia 2020 r., www.funduszeuropejskie.gov.pl.

5. Program Polska Cyfrowa 2014-2020

To nowy program, skupiający się wyłącznie na obszarze cyfryzacji i technologii informacyjno-komunikacyjnych. Ma wzmocnić cyfrowe fundamenty dla społeczno-gospodarczego rozwoju kraju. Alokacja na Program wynosi 2,17 mld euro (ok. 9 mld zł). Jego celem jest zapewnienie powszechnego dostępu do szybkiego Internetu, nowoczesnych i przyjaznych e-usług publicznych oraz rozwoju cyfrowych umiejętności społeczeństwa. Odbiorcami wsparcia są przede wszystkim przedsiębiorstwa telekomunikacyjne, administracja publiczna i samorządy, organizacje pozarządowe, instytucje kultury, jednostki naukowe.

Instytucją Zarządzającą PO PC jest Departament Rozwoju Cyfrowego w Ministerstwie Funduszy i Polityki Regionalnej (wsparcie strategiczne dla IZ w obszarze informatyzacji i łączności zapewnia Ministerstwo Cyfryzacji) zaś funkcję Instytucji Pośredniczącej pełni centrum Projektów Polska Cyfrowa.

Typy działań to m. in.:

- dostęp do szybkiego Internetu:

- do 2020 r. mieszkańcy Polski mają mieć dostęp do Internetu o przepustowości co najmniej 30 Mb/s,
- zakłada się, że ponad 2 mln osób, głównie mieszkańców obszarów wiejskich i małych miast, uzyska możliwość dostępu do szybkiego Internetu;
- sprawy administracyjne dostępne dla każdego online:
 - planuje się do 2023 r. wdrożenie nowych e-usług publicznych dla obywateli oraz przedsiębiorców,
 - możliwość korzystania z usług elektronicznej administracji w dowolnym miejscu i o dowolnym czasie,
 - dostęp do elektronicznych usług z zakresu zdrowia, edukacji, zamówień publicznych, sądownictwa itp.;
- większy dostęp do zasobów dziedzictwa kulturowego czy nauki poprzez upublicznienie wybranych zbiorów w Internecie;
- zachęcenie ludzi do korzystania z Internetu:
 - zakłada się, że wsparcie z zakresu rozwoju cyfrowych umiejętności zostanie skierowane do mieszkańców ponad tysiąca gmin w całym kraju, głównie na obszarach wiejskich i małych miast;
 - planuje się, że ponad 400 tys. osób nabędzie kompetencje, które pozwolą im świadomie korzystać z treści dostępnych w Internecie oraz dostępnych nowoczesnych e-usług publicznych;
- większa konkurencyjność rynku telekomunikacyjnego;
- nowa jakość funkcjonowania nowoczesnej administracji publicznej.

Do końca 2020 roku w ramach PO WER 2014-2020 podpisano 202 umowy o dofinansowanie projektów realizowanych na terenie województwa warmińsko-mazurskiego. Ich łączna suma dofinansowania wyniosła ponad 147,9 mln zł.

Najwięcej środków zakontraktowano w ramach działania 1.1 *Wyeliminowanie terytorialnych różnic w możliwości dostępu do szerokopasmowego internetu o wysokich przepustowościach* – 128,7 mln zł. Najmniej natomiast w działaniu 3.2 *Innowacyjne rozwiązania na rzecz aktywizacji cyfrowej* – 4,3 mln zł.

Szczegółowe zestawienie prezentuje tabela nr 5.

Tabela 5. Umowy o dofinansowanie projektów realizowanych w województwie warmińsko-mazurskim w ramach PO PC (wg stanu na 31.12.2020 r.)

Nr osi/ działania/ poddziałania	Nazwa osi / działania / poddziałania	Liczba podpisanych umów	Całkowita wartość projektów (PLN)	Dofinansowanie z UE wg podpisanych umów (PLN)
1	Powszechny dostęp do szybkiego Internetu		229 834 229,34	128 745 253,08
1.1	Wyeliminowanie terytorialnych różnic w możliwości dostępu do szerokopasmowego Internetu o wysokich przepustowościach	338	229 834 229,34	128 745 253,08
3	Cyfrowe kompetencje społeczeństwa		22 783 839,02	19 110 911,53
3.1	Działania szkoleniowe na rzecz rozwoju kompetencji cyfrowych	13711	17 537 966,52	14 773 339,08
3.2	Innowacyjne rozwiązania na rzecz aktywizacji cyfrowej	325	5 245 872,50	4 337 572,45
	Razem	20224	252 618 068,36	147 856 164,61

Źródło: Opracowanie własne na podstawie danych pochodzących z elektronicznej bazy projektów współfinansowanych z funduszy UE na lata 2014-2020 SL2014 wg stanu na 31 grudnia 2019 r., www.funduszeuropejskie.gov.pl. Pobrano 03.01.2020 r.

Analiza rozkładu przestrzennego dofinansowania UE udzielonego w ramach PO PC 2014-2020 (mapa 14) pokazuje, że największa wartość środków UE przypada na projekty realizowane na terenie województwa lubelskiego (703,7 mln zł) oraz mazowieckiego (391 mln zł). Najmniejsza wartość dofinansowania UE trafiła do województwa opolskiego – 103,8 mln zł. Województwo warmińsko-mazurskie uplasowało się na 13 pozycji z kwotą dofinansowania UE na poziomie 147,9 mln zł.

Mapa 14. Dofinansowanie UE w podziale na województwa – w ramach Programu Operacyjnego Polska Cyfrowa na lata 2014-2020 (PO PC).

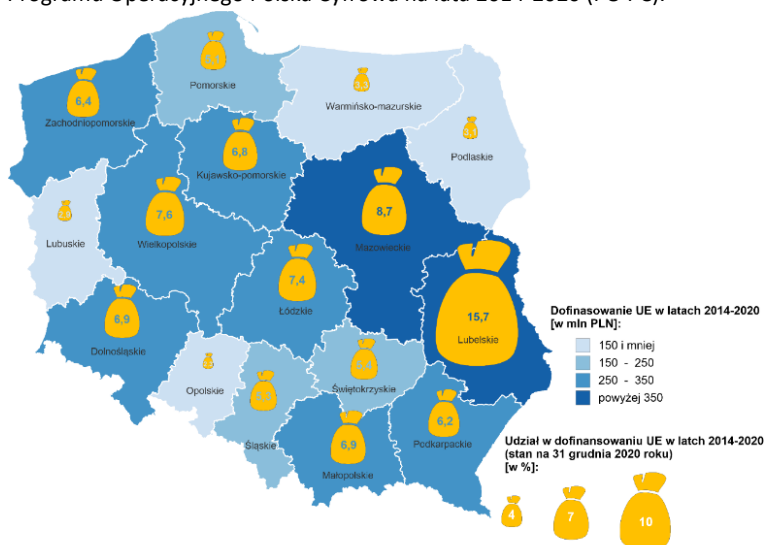

Źródło: Opracowanie własne na podstawie danych pochodzących z elektronicznej bazy projektów współfinansowanych z funduszy UE na lata 2014-2020 SL2014 wg stanu na 31 grudnia 2020 r., www.funduszeuropejskie.gov.pl.

6. Program Operacyjny Polska Wschodnia 2014-2020

PO PW 2014-2020 jest dodatkowym instrumentem wsparcia rozwoju gospodarczego i społecznego dla 5 województw Polski Wschodniej. Alokacja na Program wynosi 2 mld euro (ok. 8,4 mld zł). Podejmowane w ramach programu działania, przyczynią się do trwałego zdynamizowania procesów rozwojowych makroregionu, wzmocnienia jego konkurencyjności i atrakcyjności, a w konsekwencji do zwiększenia zamożności jego mieszkańców i poprawy jakości ich życia. Najważniejsze cele programu to wzrost konkurencyjności i innowacyjności firm działających w Polsce Wschodniej, rozwój połączeń drogowych miast wojewódzkich z otaczającymi je obszarami, a także większe wykorzystanie transportu miejskiego oraz dostępność makroregionu w zakresie infrastruktury kolejowej.

Instytucją Zarządzającą PO PW jest Departament Programów Ponadregionalnych w Ministerstwie Funduszy i Polityki Regionalnej zaś funkcję Instytucji Pośredniczącej pełnią: Polska Agencja Rozwoju Przedsiębiorczości oraz Centrum Unijnych Projektów Transportowych.

Typy działań to m. in.:

- powstawanie innowacyjnych przedsiębiorstw typu start-up;
- rozwój międzynarodowej działalności małych i średnich firm;
- wsparcie firm w zakresie tworzenia innowacyjnych produktów lub usług oraz ponadregionalnych produktów turystycznych;
- wzrost konkurencyjności przedsiębiorstw poprzez umiejętne zarządzanie wzornictwem;
- inwestycje w zakresie infrastruktury drogowej i kolejowej;
- wsparcie ekologicznych zintegrowanych sieci transportu miejskiego.

Do końca 2020 roku w ramach PO PW2014-2020 podpisano 407 umów o dofinansowanie projektów realizowanych na terenie województwa warmińsko-mazurskiego. Ich łączna suma dofinansowania

wyniosła prawie 1,7 mld zł. Najwięcej środków zakontraktowano w ramach działania 3.1 *Infrastruktura kolejowa* – 657,9 mln zł. Najmniej natomiast w działaniu 1.2 *Internacjonalizacja MŚP* – 12,3 mln zł.

Szczegółowe zestawienie prezentuje tabela nr 6.

Tabela 6. Umowy o dofinansowanie projektów realizowanych w województwie warmińsko-mazurskim w ramach PO PW (wg stanu na 31.12.2020 r.)

Nr osi/ działania/ poddziałania	Nazwa osi / działania / poddziałania	Liczba podpisanych umów	Całkowita wartość projektów (PLN)	Dofinansowanie z UE wg podpisanych umów (PLN)
1	Przedsiębiorcza Polska Wschodnia	394	705 539 989,50	410 696 623,59
1.1	Platformy startowe dla nowych pomysłów	43	61 172 310,95	47 317 673,97
1.1.1	Platformy startowe dla nowych pomysłów	5	22 670 044,88	18 428 738,40
1.1.2	Rozwój startupów w Polsce Wschodniej	38	38 502 266,07	28 888 935,58
1.2	Internacjonalizacja MŚP	35	18 179 453,55	12 335 007,08
1.3	Ponadregionalne powiązania kooperacyjne	27	438 319 650,95	234 511 378,29
1.3.1	Wdrażanie innowacji przez MŚP	9	82 961 712,00	40 472 209,98
1.3.2	Tworzenie sieciowych produktów przez MŚP	18	355 357 938,95	194 039 168,31
1.4	Wzór na konkurencję	110	147 619 422,60	76 283 412,80
1.5	Dotacje na kapitał obrotowy	179	40 249 151,45	40 249 151,45
2	Nowoczesna Infrastruktura Transportowa	6	870 321 122,31	619 444 360,52
2.1	Zrównoważony transport miejski	2	635 711 637,55	441 390 915,86
2.2	Infrastruktura drogowa	4	234 609 484,76	178 053 444,66
3	Ponadregionalna Infrastruktura Kolejowa	7	963 114 448,36	657 857 931,39
3.1	Infrastruktura kolejowa	7	963 114 448,36	657 857 931,39
Razem		407	2 538 975 560,17	1 687 998 915,50

Źródło: Opracowanie własne na podstawie danych pochodzących z elektronicznej bazy projektów współfinansowanych z funduszy UE na lata 2014-2020 SL2014 wg stanu na 31 grudnia 2019 r., www.funduszeuropejskie.gov.pl. Pobrano 03.01.2020 r.

Analiza rozkładu przestrzennego dofinansowania UE udzielonego w ramach PO PW 2014-2020 (mapa 15) pokazuje, że największa wartość środków UE przypada na projekty realizowane na terenie województwa podlaskiego (1 976,6 mln zł). Najmniejsza wartość dofinansowania UE trafiła do województwa świętokrzyskiego (990,6 mln zł). Województwo warmińsko-mazurskie uplasowało się na 2 pozycji z kwotą dofinansowania UE na poziomie 1 688 mln zł.

Mapa 15. Dofinansowanie UE w podziale na województwa – w ramach Programu Operacyjnego Polska Wschodnia na lata 2014-2020 (PO PW).

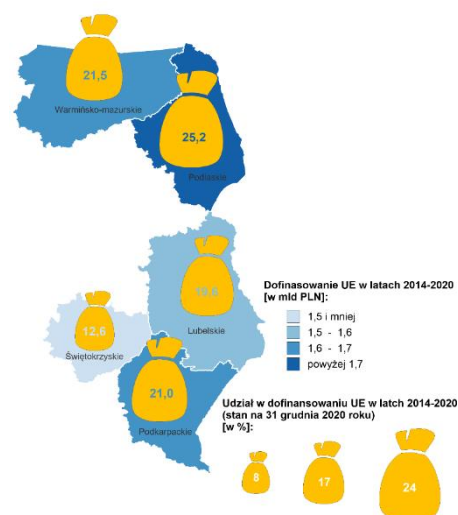

Źródło: Opracowanie własne na podstawie danych pochodzących z elektronicznej bazy projektów współfinansowanych z funduszy UE na lata 2014-2020 SL2014 wg stanu na 31 grudnia 2020 r., www.funduszeuropejskie.gov.pl.

7. Programy Interreg Europejskiej Współpracy Terytorialnej (EWT) 2014-2020 oraz Europejskiego Instrumentu Sąsiedztwa (EIS) na lata 2014-2020

Programy Interreg realizowane w ramach celu 2 Polityki Spójności tj. EWT mają charakter międzynarodowy. Wszystkie projekty realizowane są wspólnie przez beneficjentów z co najmniej dwóch państw. Polska uczestniczy w 7 programach transgranicznych (Południowy Bałtyk, Polska-Saksonia, Polska-Słowacja, Czechy-Polska, Brandenburgia-Polska, Meklemburgia-Pomorze Przednie-Brandenburgia-Polska, Litwa-Polska), 2 transnarodowych (Europa Środkowa, Region Morza Bałtyckiego) oraz w 1 programie międzyregionalnym (Interreg Europa). Alokacja finansowa programów, w których uczestniczy Polska to 1,68 mld euro (ok. 6,75 mld zł). W programach nie wyróżnia się środków zarezerwowanych dla instytucji z poszczególnych krajów. Łączna kwota, jaką wykorzystają polscy beneficjenci, zależeć będzie od ich aktywności w konkursach.

Programy transgraniczne służą przede wszystkim budowaniu więzi łączących społeczności po obu stronach granicy. Ich realizacja wpływa na m.in. wzmocnienie współpracy w zakresie ochrony środowiska, rozbudowę infrastruktury, wymianę kulturową, czy wzajemne kontakty młodzieży.

Programy transnarodowe umożliwiają współpracę w ramach określonych obszarów geograficznych i pozwalają przewyżczać wyzwania o znaczeniu ponadregionalnym oraz lepiej wykorzystywać potencjał współpracujących regionów. Program międzyregionalny pozwala instytucjom z całej Europy współpracować w zakresie wybranych zagadnień polityki regionalnej (np. dopracowania regionalnego programu operacyjnego lub aktualizacji strategii rozwoju społeczno-gospodarczego).

Partnerzy z województwa warmińsko-mazurskiego aktywnie uczestniczą w czterech programach EWT na lata 2014-2020, tj. dwóch transgranicznych, po jednym transnarodowym i międzyregionalnym.

Ponadto programy współpracy na zewnętrznych granicach UE, współfinansowane z Europejskiego Instrumentu Sąsiedztwa (EIS), w tym dostępny w województwie warmińsko-mazurskim Program Współpracy Transgranicznej Polska-Rosja 2014-2020, nie zaliczają się do Europejskiej Współpracy Terytorialnej EWT/Interreg i w perspektywie 2014-2020 stanowią odrębną grupę programów. Jednocześnie horyzontalne zasady dotyczące realizacji programów EIS (ich międzynarodowy charakter, oddziaływanie transgraniczne) pozostają zbieżne z zasadami funkcjonującymi w EWT.

Program Interreg V-A Litwa – Polska 2014-2020

W Programie Współpracy Transgranicznej Interreg V-A Litwa-Polska do końca 2020 r. rozstrzygnięto pięć otwartych naborów wniosków. Instytucje z obszaru województwa uczestniczą w realizacji 45 projektów, w tym 32 projektów regularnych oraz 13 tzw. „małych” projektów. Łączne dofinansowanie UE dla partnerów z województwa warmińsko-mazurskiego wynosi **10 335 565,13 EUR** ze środków Europejskiego Funduszu Rozwoju Regionalnego (EFRR).

Tabela 7. Projekty realizowane w ramach Programu Litwa-Polska z udziałem partnera z województwa warmińsko-mazurskiego (wg stanu na 31.12.2020 r.)

Cel szczegółowy	Partner z Województwa Warmińsko-Mazurskiego	Nazwa projektu	Opis projektu	Wartość przyznanego dofinansowania partnerom z województwa warmińsko-mazurskiego (EUR)
1.1	Gmina Miasto Giżycko, Gmina Giżycko	Zachowanie oraz zastosowanie dziedzictwa kulturowego i przyrodniczego w rejonie trockim i giżyckim	Ogólnym celem projektu jest stymulowanie rozwoju turystyki, przyczyniając się do zwiększenia atrakcyjności Trakai i Giżycka.	185 515,01

**Informacja o wykorzystaniu środków publicznych z programów wdrażanych
w województwie warmińsko-mazurskim
Stan na 31 grudnia 2020 roku**

Cel szczegółowy	Partner z Województwa Warmińsko-Mazurskiego	Nazwa projektu	Opis projektu	Wartość przyznanego dofinansowania partnerom z województwa warmińsko-mazurskiego (EUR)
1.1	Gmina Miasto Ełk	Rozwój turystyki opartej o dziedzictwo naturalne i kulturalne transgranicznych miast Ełku i Kowna	Ogólnym celem projektu jest zwiększenie wykorzystania zasobów przyrodniczych i kulturowych do celów turystycznych w miastach Ełk i Kownie.	607 590,66
1.1	Powiat Ełcki	Od teorii do praktyki- zrównoważone wykorzystanie zasobów dziedzictwa naturalnego w Ełku oraz Birstonas	Projekt przyczynia się do zrównoważonego użytkowania i ochrony środowiska zabytków zlokalizowanych w powiecie ełckim w Polsce i gminie Birsztany na Litwie.	694 941,70
1.1	Gmina Orzysz	Szlak turystyczno-krajoznawczy kluczem do wymiany doświadczeń transgranicznych	Celem partnerów jest rozwiązanie wspólnego problemu – braku transgranicznych, atrakcyjnych turystycznie miejsc	25 936,68
1.1	Powiat Piski	Dziedzictwo kulturowe i przyrodnicze motorem rozwoju turystyki aktywnej w rejonie Piskim i Alytusie	Projekt zakłada działania nastawione na obustronną promocję Powiatu Piskiego i Rejonu Alytus jako celów podróży, wypoczynku, aktywnych form spędzania czasu wolnego.	22 949,74
1.1	Gmina Miasto Ełk	Promocja turystyki transgranicznej promującej dziedzictwo kulturowe Litwy i Polski	Głównym celem projektu jest upowszechnianie bogatego dziedzictwa kulturowego Ełku i Alutys, miast partnerskich, których historia i obyczaje są na tyle ciekawe, aby mogły zostać zaprezentowane turystom i osobom, które będą odwiedzać oba miasta	21 093,47
1.1	Gmina Miasto Ełk	Transgraniczny obszar turystyczny w mieście Ełk i Kowno	W ramach podejmowanych działań opracowany zostanie m.in. wspólny Szlak dziedzictwa (w ramach którego powstaną mapy, nagrania audio oraz aplikacja mobilna). Odbędą się również dwa szkolenia dla przewodników turystycznych w Ełku i Kowno	346 019,45
1.1	Gmina Giżycko	Wspieranie turystyki i kultury w rejonie Trockim i Giżyckim	Celem projektu jest wspieranie rozwoju turystyki i zacieśnianie więzi polsko-litewskich poprzez zwiększanie atrakcyjności rejonów trockiego i giżyckiego.	463 612,52
1.1	Powiat Ełcki	Połączenie dróg rowerowych i wodnych na obszarze dziedzictwa naturalnego	Celem projektu jest rozwój regionów transgranicznych poprzez efektywne i bardziej zrównoważone wykorzystanie dziedzictwa naturalnego poprzez tworzenie nowych ekologicznych tras, rozwiązań komunikacyjnych i połączeń między nimi	366 215,59
1.1	Gmina Giżycko	Dziedzictwo Trok i Giżycka dla Turystyki	Projekt przyczyni się do dostosowania obiektów kulturowych i przyrodniczych do potrzeb turystyki. W wyniku wspólnych przedsięwzięć zwiększy się liczba turystów zakwaterowanych w rejonach trockim i giżyckim oraz wydłuży się sezon turystyczny.	414 446,37
1.1	Gmina Kowale Oleckie	Wspólna kultura- otwarte drzwi, umysły i serca	Głównym celem projektu jest ochrona środowiska naturalnego oraz promowanie skutecznego zarządzania zasobami dziedzictwa przyrodniczego i kulturowego / historycznego obszaru przygranicznego.	307 262,44
1.1	Gmina Budry	Na ścieżce kultury i rzemiosła	Projekt przyczyni się do zwiększenia zrównoważonego wykorzystania dziedzictwa kulturowego i przyrodniczego w turystyce na obszarze transgranicznym Sakiai-Budry.	460 345,65
1.1	Gmina Orzysz	Kaczka wędrująca po transgranicznych drogach	Podczas realizacji projektu przewiduje się wspólne działania w zakresie udoskonalania istniejącego szlaku turystycznego, organizacji warsztatów edukacyjnych oraz paneli dyskusyjnych z udziałem lokalnej społeczności.	369 705,19
1.1	Gmina Stare Juchy, Nadleśnictwo Ełk	Wspólna historia, wspólne ścieżki	Projekt ma na celu podkreślenie znaczenia wspólnej historii oraz poprawę atrakcyjności obszaru przygranicznego	356 273,25

**Informacja o wykorzystaniu środków publicznych z programów wdrażanych
w województwie warmińsko-mazurskim
Stan na 31 grudnia 2020 roku**

Cel szczegółowy	Partner z Województwa Warmińsko-Mazurskiego	Nazwa projektu	Opis projektu	Wartość przyznanego dofinansowania partnerom z województwa warmińsko-mazurskiego (EUR)
1.1	Gmina wiejska Giżycko	Turystyka wellness ujawniająca wspólne dziedzictwo kulturalne	poprzez tworzenie nowych lub rozszerzanie istniejących tras turystycznych. W ramach projektu wyznaczono dwa bezpośrednie cele - poprawa infrastruktury dziedzictwa kulturowego i przyrodniczego oraz podjęcie wspólnych działań na rzecz rozwoju turystyki transgranicznej.	407 792,78
1.1	Powiat Piski	Kulturalne dziedzictwo o nas świadczy	Projekt przewiduje działania inwestycyjne na terenie obiektów dziedzictwa kulturowego znajdujących się na pograniczu polsko-litewskim. Realizacja projektu wzmocni potencjał turystyczny regionu transgranicznego.	387 287,08
2.2	Powiat Giżycki	Sąsiedzkie wymiany doświadczeń i umiejętności zawodowych	Przedmiotem projektu są lokalne inicjatywy na rzecz zatrudnienia młodzieży, które przewidują wspólne transgraniczne rozwijanie cech przedsiębiorczych, promowanie mobilności transgranicznych oraz zmniejszenie dystansu między szkołą i pracą.	21 691,40
2.1	Gmina Ełk	Mosty do biznesu – odważ się na pierwszy krok	Celem zaplanowanych działań projektowych jest zwiększenie wskaźnika przedsiębiorczości w przygranicznych gminach.	380 640,14
2.1	Gmina Orzysz	Partnerstwo. Przedsiębiorczość. Akcja.	Działanie ma na celu wspieranie młodzieży transgranicznej i młodych przedsiębiorców w zakładaniu, rozwijaniu i utrzymywaniu działalności gospodarczej – umożliwiając im tworzenie miejsc pracy, budowanie społeczności i przekształcanie życia.	44 116,90
3.1	Gmina Ełk	Zdrowe sąsiedztwo – Integracja społeczna poprzez aktywność fizyczną szansą na zdrowe życie	Celem projektu jest rozwiązanie problemów społecznych związanych z dostępem i jakością usług zdrowotnych i socjalnych dla osób zagrożonych ubóstwem i wykluczeniem społecznym w gminach Ełk, Varėna i Suwałki, poprzez integrację z lokalną społecznością osób wymagających szczególnego traktowania ze szczególnym naciskiem na osoby starsze.	234 588,53
3.1	Gmina Miasto Ełk	Teraz Czas na zmiany	Głównym celem projektu jest stworzenie i wdrożenie transgranicznej inicjatywy społecznej - program streetworkerów	446 314,35
3.1	Gmina Miasto Ełk	Rozwój transgranicznych inicjatyw społecznych	Głównym celem projektu jest tworzenie i wdrażanie transgranicznych inicjatyw społecznych - wzmacnianie rodzin wielodzietnych (z trojgiem i więcej dzieci), tworzenie "Podręcznika dla pracowników socjalnych", promowanie zatrudnienia osób niepełnosprawnych - poprzez zaangażowanie członków społeczności transgranicznej z obu krajów .	341 944,51
3.1	Gmina Gołdap	Parki przyjaźni 2	Głównym celem projektu jest poprawa zdrowia fizycznego i psychicznego mieszkańców, w szczególności dzieci i młodzieży, oraz zwiększenie świadomości społecznej na temat znaczenia zdrowia.	423 245,03
3.1	Gmina Orzysz	Nie zapomnij mnie	Celem projektu jest wspólne dążenie do wykreowania środowiska zawodowego i aktywnego dla partnerów seniorów	13 259,78
3.1	Ełckie Centrum Kultury	Współpraca na rzecz włączenia społecznego „Obejmij muzykę”.	Celem projektu jest wzmocnienie dostępu do usług społecznych i kulturalnych dla mieszkańców obszaru transgranicznego, zwalczającego wykluczenie społeczne i ubóstwo	21 266,49
3.1	Gmina Ełk	Zdrowe sąsiedztwo	Celem projektu jest rozwiązywanie problemów społecznych związanych z	22 750,03

**Informacja o wykorzystaniu środków publicznych z programów wdrażanych
w województwie warmińsko-mazurskim
Stan na 31 grudnia 2020 roku**

Cel szczegółowy	Partner z Województwa Warmińsko-Mazurskiego	Nazwa projektu	Opis projektu	Wartość przyznanego dofinansowania partnerom z województwa warmińsko-mazurskiego (EUR)
3.1	Gmina Orzysz	Aktywne i zdrowe transgraniczne społeczeństwo	dostępem i jakością usług zdrowotnych i społecznych dla osób zagrożonych ubóstwem i wykluczeniem społecznym Partnerzy realizują projekt mający na celu wzmocnienie roli transgranicznych rodzin. Obecnie celem partnerów jest rozwiązanie wspólnego problemu – brak dostatecznej wiedzy na temat prawidłowych ćwiczeń i braku miejsc transgranicznych	8 973,45
3.1	Gmina Miasto Giżycko	Włączenie społeczne osób zagrożonych wykluczeniem w miastach Alytus i Giżycko”.	Głównym celem projektu „Integracja publiczna dla osób cierpiących z powodu wykluczenia społecznego w Alytusie i Giżycku” jest zachęcenie ludzi doświadczających wykluczenia społecznego, integracji społecznej, zwiększenie ich motywacji i zdolności do aktywnego udziału w życiu społecznym i gospodarczym	18 920,49
3.1	Gmina Miasto Ełk	Otwarte okno na świat dla dzieci Ełku i Alytusa	Partnerzy projektu walczą z ubóstwem, wykluczeniem społecznym, zagrożeniami w szkołach i domu, szukają nowych metod pomocy dzieciom, młodzieży i ich rodzinom. Przedmiotem projektu jest współpraca transgraniczna instytucji w celu	24 467,50
3.1	Powiat Giżycki	Oswoić autyzm	rozwiązywania wspólnie zdiagnozowanych problemów związanych z pomocą dzieciom zagrożonym autyzmem.	17 101,53
3.1	Ełckie Centrum Kultury	Kino jako narzędzie integracji społecznej	Celem projektu jest wykorzystanie kultury i edukacji artystycznej w zwalczaniu ubóstwa poprzez zaangażowanie grup narażonych na wykluczenie społeczne w szereg działań, które podniosą ich poczucie własnej wartości i motywację do zmiany, pozwalając poczuć się ważną częścią społeczeństwa.	123 419,63
3.1	Gmina Ełk	Aktywne dzieci = zdrowe dzieci	To wspólne polsko-litewskie przedsięwzięcie umożliwi między innymi remont sal gimnastycznych w gminnych szkołach. Skorzystają też starsi mieszkańcy. Z myślą o nich prowadzone będą zajęcia taneczne czy gimnastyka korekcyjna.	484 616,91
3.1	Gmina Giżycko	Giżycko i Varena – współpraca na rzecz promocji integracji społecznej, walki z ubóstwem i dyskryminacją	Głównym celem projektu jest intensyfikacja współpracy transgranicznej instytucji przedшкоlnych w celu rozwoju społecznego, walki z ubóstwem, dyskryminacją, jak również promowanie zdrowego stylu życia na obszarze przygranicznym w Giżycku i Varenie.	229 204,85
3.1	Powiat Giżycki	Współpraca dla efektywnej terapii	Zaplanowane działania projektowe to m.in. promocja integracji społecznej, rozwój usług socjalnych oraz organizacja wspólnych szkoleń dla specjalistów, w celu wzmocnienia ich zdolności do walki z wykluczeniem społecznym.	45 159,81
3.1	Gmina Biała Piska	Włączenie społeczne dla osób doświadczających wykluczenia w Alytusie i Białej Piskiej	Celem tego projektu jest promowanie włączenia społecznego osób starszych doświadczających wykluczenia społecznego, ich motywacji i zdolności do aktywnego uczestnictwa w działaniach społecznych, gospodarczych i kulturalnych.	49 227,26
3.1	Miasto Ełk	Transgraniczna społeczność zrozumienia	Przewiduje się wspólne inicjatywy terapeutyczne i edukacyjne dla dzieci i młodzieży niepełnosprawnej, ich rodzin, pracowników socjalnych i przedstawicieli NGO świadczących usługi społeczne dla członków społeczności, która stanęła w obliczu sytuacji pandemicznej.	389 087,05

**Informacja o wykorzystaniu środków publicznych z programów wdrażanych
w województwie warmińsko-mazurskim
Stan na 31 grudnia 2020 roku**

Cel szczegółowy	Partner z Województwa Warmińsko-Mazurskiego	Nazwa projektu	Opis projektu	Wartość przyznanego dofinansowania partnerom z województwa warmińsko-mazurskiego (EUR)
3.1	Gmina wiejska Giżycko	Współpraca na rzecz zdrowego środowiska	Głównym celem projektu jest stworzenie większych możliwości kształcenia na odległość dla dzieci w wieku szkolnym znajdujących się w trudnej sytuacji społecznej oraz zwiększanie kompetencji w zakresie nauczania na odległość, wspieranie dzieci, ich rodzin, nauczycieli, specjalistów w miejscowości Alytus i gminie wiejskiej Giżycko.	416 741,80
3.1	Powiatowy Zespół Obsługi Szkół i Placówek Oświatowych w Giżycku	Sport dla wszystkich	Głównym celem projektu jest wzmocnienie współpracy transgranicznej poprzez modernizację obiektów sportowych oraz wspólne działania o charakterze rekreacyjnym ukierunkowane na integrację społeczną, oraz promocję zdrowia.	250 069,15
3.1	Etckie Centrum Kultury	Nowocześni seniorzy – współpraca na rzecz aktywnej dojrzałości	Działania projektu kierowane są do grupy defaworyzowanej: seniorów 60+ i mają na celu wzmocnienie ich motywacji do bycia aktywnymi oraz do uczestnictwa w życiu społecznym – jednego z czynników jakości życia.	17 427,55
4.1	Komenda wojewódzka Państwowej Straży Pożarnej w Olsztynie	Transfer wiedzy w zakresie ratownictwa chemiczno-ekologicznego	celem projektu jest zwiększenie transgranicznej współpracy służb pożarniczych i ratowniczych działających po obu stronach granicy litewsko-polskiej	126 565,00
4.1	Gmina Orzysz	Wzmacnianie roli Rodziny- budowanie transgranicznych społeczności	Celem projektu jest promocja współpracy transgranicznej rodzin.	372 969,70
4.1	Gmina Krukłanki	Wspólne działania służb ochrony przeciwpożarowej	Głównym celem projektu jest zwiększenie współpracy instytucji miejskich w celu podniesienia jakości miejskich publicznych straży pożarnej i służb ratowniczych na obszarze transgranicznym Litwy i Polski.	209 435,07
4.1	Komenda wojewódzka Państwowej Straży Pożarnej w Olsztynie	Dobre praktyki w zakresie ratownictwa i likwidacji zagrożeń	Głównym celem projektu jest wzmocnienie współpracy oraz poprawa wiedzy i umiejętności instytucji ratowniczych w regionie transgranicznym.	94 163,00
4.1	Powiat Piski	Zarządzanie procesami w gminach transgranicznych	Głównym celem projektu jest wymiana doświadczeń i wiedzy w zarządzaniu procesem, w celu zapewnienia wysokiej jakości usług publicznych	21 045,57
4.1	Gmina Orzysz	Zrób to z radością	Działania w ramach projektu skupione będą na zwiększeniu współpracy transgranicznej instytucji w celu opracowania bardziej zintegrowanego i lepszej jakości zarządzania publicznego i usług publicznych na obszarze Programu.	50 165,08
RAZEM:		45 projektów		10 335 565,13

Źródło: Opracowanie własne na podstawie danych Biura Współpracy Terytorialnej Departamentu Polityki Regionalnej Urzędu Marszałkowskiego Województwa Warmińsko-Mazurskiego w Olsztynie, stan na 31.12.2020 r.

Program Interreg V-A Południowy Bałtyk 2014-2020

W Programie Współpracy Transgranicznej Interreg V-A Południowy Bałtyk 2014-2020 do końca 2020 r. rozstrzygnięto sześć otwartych naborów wniosków projektowych. Instytucje z województwa warmińsko-mazurskiego uczestniczą w realizacji 12 projektów. Wartość dofinansowania UE przyznanego partnerom z województwa warmińsko-mazurskiego w zatwierdzonych projektach to kwota **898 112,55 EUR** ze środków Europejskiego Funduszu Rozwoju Regionalnego (EFRR).

Tabela 8. Projekty realizowane w ramach Programu Południowy Bałtyk z udziałem partnera z województwa warmińsko-mazurskiego (wg stanu na 31.12.2020 r.)

Cel szczegółowy	Partner z Województwa Warmińsko-Mazurskiego	Nazwa projektu	Opis projektu	Wartość przyznanego dofinansowania partnerom z województwa warmińsko-mazurskiego (EUR)
5	Stowarzyszenie Gmin RP Euroregion Bałtyk	CaSYPoT - Budowanie potencjału dla strategicznej polityki młodzieżowej i współpracy ponadnarodowej	Ogólnym celem projektu jest zebranie informacji o najważniejszych problemach młodzieży w regionach Programu oraz wypracowanie wspólnych transgranicznych rozwiązań poprzez wzmocnienie zdolności współpracy międzynarodowej podmiotów lokalnych zajmujących się problematyką młodzieżową.	58 040,55
2.1	Pętla Żuławska Spółka z Ograniczoną Odpowiedzialnością	South Coast Baltic: Utworzenie trwałego transgranicznego zarządzania destynacją turystyczną na bazie sieci współpracy MARRIAGE	Celem projektu jest ustanowienie trwałej współpracy transgranicznej w zakresie zarządzania wysokiej jakości obszarem uprawiania morskiej turystyki jachtowej wzdłuż południowego wybrzeża Morza Bałtyckiego, w oparciu o rezultaty projektu Marriage	37 626,70
5	Stowarzyszenie Gmin RP Euroregion Bałtyk	SB PIN - Sieć publicznych innowatorów Południowego Bałtyku	Ogólnym celem projektu jest zwiększenie (poprzez pośrednictwo gmin uczestniczących i innych organizacji międzynarodowych) zdolności do współpracy międzynarodowej oraz podnoszenia poziomu wiedzy i innowacji podmiotów lokalnych.	63 587,29
5.	Stowarzyszenie Gmin RP Euroregion Bałtyk	CTCC – Współpraca Przedsiębiorstw Tradycyjnych i Kreatywnych	Celem projektu jest wzmocnienie współpracy między sektorem przemysłu kreatywnego i tradycyjnego w następujących branżach: Branża sektora tradycyjnego: - transport morski - turystyka morska - energie odnawialne Branża sektora kreatywnego: - projektowanie/wzornictwo - architektura - reklama	101 893,75
3	Stowarzyszenie Gmin RP Euroregion Bałtyk	Interconnect	Podstawowym celem projektu Interconnect jest ograniczenie ruchu samochodowego na obszarze południowego Bałtyku za pomocą dostosowanych do potrzeb pasażerów, zintegrowanych usług transportu publicznego na trasach regionalnych i transgranicznych.	32 902,95
3	Port Elbląg	South Baltic transport Loops	Głównym celem projektu SB TRANSPORT LOOPS jest rozwój i ustalenie nowych połączeń żeglugowych lub wzmocnienie dotychczasowych połączeń i zacieśnienie współpracy z operatorami. Projekt jest kierowany głównie do małych i średnich portów.	167 767,50
5	Stowarzyszenie Gmin RP Euroregion Bałtyk	Umbrella - Wzmacniania możliwości współpracy transgranicznej lokalnych podmiotów w regionie Południowego Bałtyku	Projekt Umbrella ma na celu rozwinięcie umiejętności, know-how małych lokalnych i regionalnych organizacji z obszaru Programu Południowy Bałtyk, które napotykają rozliczne bariery utrudniające uczestnictwo w projektach współpracy transgranicznej.	123 356,25
5	Centrum Spotkań Europejskich Światowid Stowarzyszenie Gmin RP Euroregion Bałtyk	FilmNet - Sieć instytucji filmu i kultury Południowego Bałtyku	Głównym celem projektu jest rozwój transgranicznej współpracy instytucji działających w dziedzinie filmu i edukacji filmowej. FilmNet ustanowi międzynarodową sieć skupiającą niekomercyjne kina, samorządowe i pozarządowe instytucje kultury oraz podmioty promujące kinematografię i działalność kulturalną	158 928,75
5	Stowarzyszenie Gmin RP Euroregion Bałtyk	SB YCGN – Sieć grup Młodzieżowych Południowego Bałtyku	Intencją SB YCGN jest zwiększenie uczestnictwa młodych ludzi w podejmowaniu decyzji na poziomie lokalnym. Celem projektu jest wzmocnienie potencjału władz lokalnych i regionalnych w kreowaniu polityki wobec młodzieży, a także zrównoważonego rozwoju.	112 205,81

**Informacja o wykorzystaniu środków publicznych z programów wdrażanych
w województwie warmińsko-mazurskim
Stan na 31 grudnia 2020 roku**

Cel szczegółowy	Partner z Województwa Warmińsko-Mazurskiego	Nazwa projektu	Opis projektu	Wartość przyznanego dofinansowania partnerom z województwa warmińsko-mazurskiego (EUR)
5	Centrum Spotkań Europejskich Świątowid	Baltic Cinema Net - Baltic Cinema Network (projekt typu „seed money”)	Celem projektu Baltic Cinema jest rozwój współpracy transgranicznej opartej na sieci ośrodków, w których działają kina niekomercyjne, a w szczególności kina, które nie są multipleksami. Celem klastra jest budowa sieci łączącej kina, lokalne instytucje kulturalne, organizacje pozarządowe zajmujące się edukacją filmową i promocją kinematografii.	10 098,00
5	Stowarzyszenie Gmin RP Euroregion Bałtyk	LYC SB – Local Youth Councils in SB – skuteczny sposób na pobudzanie partycypacji u młodych ludzi	Idea projektu wywodzi się z założenia, że większość lokalnych aktorów nie zastanawiała się poważnie, w jaki sposób uczestnictwo na poziomie międzynarodowym lub transgranicznym może przynieść korzyści jednostkom, rządowi i społeczeństwom. Zgodnie z projektem młodzi ludzie czują się słabo zintegrowani ze swoimi społeczeństwami, ignorowani lub nieprzygotowani do konkurencji na rynku pracy.	11 560,00
5	Stowarzyszenie Gmin RP Euroregion Bałtyk	South Baltic Creative Clusters – Initiating a network of interacting creative clusters in the SB Region	Ogólną ideą projektu jest utworzenie transnarodowej (lokalnej) sieci twórców przemysłu kreatywnego. Partnerzy projektu rozwiną cyfrową platformę służącą do komunikacji między przedsiębiorcami. Efektem działań będzie powołanie sieci/ klastra wytwórców i zaadoptowanie długofalowej strategii współpracy.	20 145,00
RAZEM:		12 projektów		898 112,55

Źródło: Opracowanie własne na podstawie danych Biura Współpracy Terytorialnej Departamentu Polityki Regionalnej Urzędu Marszałkowskiego Województwa Warmińsko-Mazurskiego w Olsztynie oraz danych Wspólnego Sekretariatu Programu Południowy Bałtyk, stan na 31.12.2020 r.

Program Interreg Region Morza Bałtyckiego 2014-2020

W Programie Współpracy Transnarodowej Interreg Region Morza Bałtyckiego 2014-2020 do końca 2020 r. rozstrzygnięto trzy regularne otwarte nabory wniosków. Instytucje z województwa warmińsko-mazurskiego uczestniczą w realizacji trzech projektów, które otrzymały dofinansowanie Programu:

- **SUMBA – Zrównoważona mobilność miejska w miastach bałtyckich** Wartość dofinansowania UE przyznanego partnerowi z województwa (Miasto i Gmina Olsztyn) w ramach projektu to **92 333 EUR** ze środków Europejskiego Funduszu Rozwoju Regionalnego (EFRR).
- **CONTRA - Bałtyckie Odpady Plażowe - Zamiana uciążliwości na zasób i kapitał.** Wartość dofinansowania przyznanego partnerowi z województwa (Stowarzyszenie Gmin RP Euroregion Bałtyk) w projekcie wynosi **98 051 EUR** ze środków EFRR.
- **BalticBiomass4Value - Uwolnienie potencjału łańcuchów wartości opartych na biologii w regionie Morza Bałtyckiego.** Wartość dofinansowania przyznanego partnerowi z województwa (Uniwersytet Warmińsko-Mazurski w Olsztynie) w projekcie wynosi **190 502,00 EUR** ze środków EFRR.

Program Interreg EUROPA 2014-2020

W Programie Interreg EUROPA do końca 2020 r. rozstrzygnięto cztery otwarte nabory wniosków. Dofinansowanie otrzymały dwa projekty z udziałem partnerów z województwa warmińsko-mazurskiego:

- **INNOVASPA 4 HEALTH** - *Innovative health solutions for thermal spa regions*. Partner z województwa warmińsko-mazurskiego (Warmińsko-Mazurska Agencja Rozwoju Regionalnego) otrzymał dofinansowanie **126 586,25 EUR z EFRR**.
- **SARURE - Save Rural Retail**. Dofinansowanie dla partnera z W-M (Lokalna Grupa Działania "Południowa Warmia") w projekcie wynosi **140 879,00 EUR z EFRR**.

Europejski Instrument Sąsiedztwa stanowi finansowe narzędzie wspierania Europejskiej Polityki Sąsiedztwa (EPS), której głównym celem jest pomoc w przeprowadzaniu reform politycznych, gospodarczych i społecznych w krajach sąsiadujących z Unią Europejską. W przypadku Polski są to Białoruś, Ukraina i Rosja.

Wsparcie finansowe uzyskane w ramach EIS służy polepszeniu relacji dobrosąsiedzkich między krajami członkowskimi UE i państwami partnerskimi m.in. poprzez integrację regionalną, w tym realizację programów współpracy transgranicznej. W latach 2014–2020 Polska uczestniczy w realizacji 2 programów tego rodzaju: Polska-Białoruś-Ukraina oraz Polska-Rosja. Łączna alokacja finansowa dla obu tych Programów to 245 mln euro ze środków Europejskiego Funduszu Rozwoju Regionalnego oraz Europejskiego Instrumentu Sąsiedztwa.²

W latach 2014-2020 partnerzy z województwa warmińsko-mazurskiego uczestniczą w jednym Programie Europejskiego Instrumentu Sąsiedztwa, tj. w Programie Współpracy Transgranicznej Polska-Rosja 2014-2020.

Program Współpracy Transgranicznej Polska-Rosja 2014-2020

Program ten umożliwia beneficjentom z warmińsko-mazurskiego (całe województwo), pomorskiego (część subregionów), podlaskiego (część subregionów) oraz obwodu kaliningradzkiego Federacji Rosyjskiej na współpracę transgraniczną w sferze społecznej, środowiskowej, gospodarczej i instytucjonalnej.

W Programie Polska-Rosja 2014-2020 do końca 2020 r. rozstrzygnięto jeden otwarty naborów wniosków projektowych oraz wybrano do dofinansowania strategiczne projekty z puli pozakonkursowej tj. tzw. Duże Projekty Infrastrukturalne (LIP). Instytucje z obszaru województwa uczestniczą w realizacji 22 projektów, w tym: 20 projektów regularnych oraz 2 Dużych Projektów Infrastrukturalnych. Łączne dofinansowanie UE dla partnerów z województwa warmińsko-mazurskiego wynosi **18 243 786, 41 mln euro** ze środków Europejskiego Funduszu Rozwoju Regionalnego (EFRR) oraz Europejskiego Instrumentu Sąsiedztwa (ENI).

Tabela 9. Projekty realizowane w ramach Programu Polska-Rosja z udziałem partnera z województwa warmińsko-mazurskiego (wg stanu na 31.12.2020 r.)

Priorytet	Partner z Województwa Warmińsko-Mazurskiego	Nazwa projektu	Opis projektu	Wartość przyznanego dofinansowania partnerom z województwa warmińsko-mazurskiego (EUR)
Projekty regularne				
1	Gmina Młynary	Odnowienie kulturalnego i historycznego krajobrazu małych miast Ładuszkin i Młynary w interesie	Głównym celem projektu jest promocja lokalnego dziedzictwa kulturowego i historycznego w miejscowościach Ładuszkin oraz Młynary. W wyniku realizacji projektu zostanie stworzony	142 200,90

² W przypadku Programu Polska-Rosja 2014-2020 na kwotę całkowitej alokacji składają się również środki z budżetu Federacji Rosyjskiej w wysokości ok. 20 milionów euro.

**Informacja o wykorzystaniu środków publicznych z programów wdrażanych
w województwie warmińsko-mazurskim
Stan na 31 grudnia 2020 roku**

Priorytet	Partner z Województwa Warmińsko-Mazurskiego	Nazwa projektu	Opis projektu	Wartość przyznanego dofinansowania partnerom z województwa warmińsko-mazurskiego (EUR)
		skoordynowanego rozwoju lokalnego	wspólny produkt turystyczny, co przyczyni się do lokalnego rozwoju społeczno-gospodarczego obszaru objętego interwencją Programu.	
1	Muzeum Budownictwa Ludowego – Park Etnograficzny w Olsztynku	Olsztynek-Kaliningrad – od wspólnej historii do przyszłego partnerstwa	Realizacja projektu przyczyni się do poprawy atrakcyjności i dostępności instytucji kultury w celu zwiększenia liczby turystów i odwiedzających obie destynacje.	919 089,32
1	Stowarzyszenie Gmin „Polskie Zamki Gotyckie”, Warmińsko-Mazurska Regionalna Organizacja Turystyczna	Turystyka ponad granicami – trasy turystyczne regionów transgranicznych Rosji i północno-wschodniej Polski	W ramach projektu zaplanowano m.in. opracowanie wydawnictw prezentujących wspólne polsko-rosyjskie produkty turystyczne, wizyty studyjne dziennikarzy oraz blogerów na szlakach turystycznych, umieszczenie tablic informacyjnych „Szlakiem zamków i fortyfikacji”; stworzenie aplikacji mobilnej oraz zaplanowano spotkania pracowników kultury i turystyki partnerów projektu.	151 421,40
1	Muzeum Archeologiczno-Historyczne w Elblągu; Centrum Spotkań Europejskich Światowid w Elblągu	Muzea ponad granicami. Etap II	Celem projektu jest zachowanie i rozwój dziedzictwa historycznego i kulturowego regionu przygranicznego. Uzyskane dofinansowanie umożliwi także zwiększenie dostępności oferty muzeów dla osób niepełnosprawnych, osób starszych i rodzin z dziećmi, a także pozwoli zainteresować nowe grupy odbiorców, czym przyczyni się do popularyzacji oferty zaangażowanych instytucji.	612 563,91
1	Towarzystwo Naukowe „Pruthenia” w Olsztynie; Gmina Olsztyn; Muzeum Archeologiczno-Historyczne w Elblągu	Bałtycka odyseja – powstanie wspólnego obszaru historyczno-kulturalnego	Głównym celem projektu jest zwiększenie atrakcyjności polsko-rosyjskiego obszaru przygranicznego dla mieszkańców i turystów poprzez promocję wspólnego dziedzictwa oraz tożsamości historyczno-kulturowej południowo-wschodniego wybrzeża Morza Bałtyckiego.	338 561,10
1	Etckie Centrum Kultury	Razem – współpraca kulturalna w polsko-rosyjskim obszarze granicznym	Nadrzędnym celem projektu jest zachowanie i promocja dziedzictwa kulturowego pogranicza polsko-rosyjskiego w celu jego lepszego wykorzystania jako produktu turystycznego. Aby osiągnąć ten cel beneficjenci planują wyremontować oraz zaadaptować instytucje kultury na potrzeby pracowni fotograficznych, muzycznych i galerii.	164 014,28
1	Regionalne Centrum Kulturalne w Olecku „Mazury Garbate”	Magia północy – wspólny rozwój festiwali turystycznych w Olecku i Gusiewie	W ramach działań projektowych powstanie nowy transgraniczny produkt turystyczny -Polsko-Rosyjski Festiwal "Magia Północy" organizowany po obu stronach granicy. Planowana jest również adaptacja instytucji kultury na potrzeby Transgranicznej Akademii Artystycznej.	169 742,30
1	Powiat Olecki	15 sekund historii oczami młodych ludzi. Zamki, koszary, legendy	Głównym celem projektu jest rozwój turystyki transgranicznej poprzez lepsze wykorzystanie obiektów zabytkowych w celu promocji dziedzictwa kulturowego i historycznego w Olecku i Oziersku.	400 022,94
1	Powiat Szczycieński	Rozwój turystyki transgranicznej w powiecie szczycieńskim i rejonie świętogorskim.	Partnerzy projektu zaplanowali stworzenie wspólnego produktu turystycznego silnie związanego z zachowaniem i promocją dziedzictwa przyrodniczego i historycznego w obu regionach. Główne działania obejmują m.in. budowę ścieżki rowerowej, powstanie letniej sceny artystycznej oraz organizację wspólnych imprez sportowych i kulturalnych.	563 237,99
1	Gmina Miasto Giżycko	Giżycko i Sowieck – współpraca przy rozwoju ochrony dziedzictwa historycznego, kulturowego i	Głównym celem projektu jest podniesienie poziomu życia mieszkańców i rozwój gospodarczy regionu w oparciu o wykorzystanie potencjału dziedzictwa historycznego i przyrodniczego w dziedzinie turystyki. W wyniku realizacji projektu	929 721,16

**Informacja o wykorzystaniu środków publicznych z programów wdrażanych
w województwie warmińsko-mazurskim
Stan na 31 grudnia 2020 roku**

Priorytet	Partner z Województwa Warmińsko-Mazurskiego	Nazwa projektu	Opis projektu	Wartość przyznanego dofinansowania partnerom z województwa warmińsko-mazurskiego (EUR)
		naturalnego obszaru transgranicznego	odrestaurowana zostanie część murów zabytkowej Twierdzy Boyen w Giżycku oraz powstanie komplementarna przebiegiem do obiektu ścieżka rowerowa.	
2	Gmina Nowe Miasto Lubawskie	Ochrona dziedzictwa naturalnego na obszarze transgranicznym poprzez ulepszenie i rozwój infrastruktury sieci kanalizacyjnych w Sowiecku (obwód kaliningradzki) i Nowym Mieście Lubawskim.	Głównym celem projektu jest ograniczenie zanieczyszczenia środowiska poprzez budowę i przebudowę infrastruktury ściekowej po obu stronach polsko-rosyjskiej granicy. Realizacja projektu przyczyni się również do wzmocnienia współpracy transgranicznej polskich i rosyjskich regionów w zakresie zarządzania ochroną zasobów naturalnych.	1 124 919,00
2	Gmina Miłakowo,	Współpraca gmin Miłakowo oraz Gusev dla ochrony Wisły poprzez regulację sieci wodociągowych i kanalizacyjnych na kluczowych dla turystyki obszarach w ujęciach wody rzek Pregola i Pastęka.	Projekt ma na celu poprawę stanu środowiska naturalnego na obszarze Zalewu Wiślanego. Lokalne społeczności skorzystają również z planowanych działań „miękkich”, które mają na celu podniesienie świadomości ekologicznej, takich jak wizyty studyjne dla uczniów, wymiany dla urzędników miejskich oraz wykłady dla mieszkańców obu miejscowości.	757 495,79
2	Komenda Wojewódzka Straży Pożarnej w Olsztynie	Ochrona klimatu oraz redukcja wpływu jego zmiany poprzez zakup sprzętu pożarniczego I pojazdów w celu walki z pożarami lasów.	Głównym celem projektu jest wzmocnienie współpracy i zwiększenie efektywności działania służb ratowniczych po obu stronach polsko-rosyjskiej granicy w celu skutecznego reagowania na pojawiające się zagrożenia pożarów lasów i sytuacje awaryjne. Zakupiony zostanie m.in. sprzęt oraz wozy strażackie.	714 114,00
2	Gmina Rybno	Transgraniczna współpraca gmin Rybno i Gusev w celu ochrony Morza Bałtyckiego poprzez redukcję zanieczyszczeń z obszarów cennych przyrodniczo oraz promocja gospodarki obiegowej.	Przedsięwzięcie to ma na celu przeciwdziałanie problemom związanym z niedostateczną infrastrukturą sanitarną na terenach wiejskich po obu stronach granicy takich jak niska jakość systemów kanalizacyjnych powodujących zanieczyszczenie wód w obszarze zlewni rzek które wpływają do Zalewu Wiślanego.	1 115 665,20
2	Gmina Młynary	Modernizacja sieci wodociągowej i kanalizacyjnej w Młynarach i Guriewsku.	Projekt ma na celu poprawę gospodarki wodnej oraz zaopatrzenie w wodę większej liczby mieszkańców po obu stronach granicy.	75 654,00
2	Gmina miejska Kętrzyn	Ochrona i zrównoważone korzystanie z wodnych obiektów rekreacyjnych w Kętrzynie i Kaliningradzie.	Głównym celem projektu jest ochrona zasobów wodnych na obszarze transgranicznym, podniesienie świadomości ekologicznej społeczeństwa oraz kształtowanie proekologicznych postaw.	940 611,65
2	Gmina Zalewo	Czyste środowisko-usatysfakcjonowani mieszkańcy.	Celem projektu jest zwiększenie liczby gospodarstw domowych, które zostaną przyłączone do nowej sieci kanalizacyjnej oraz zaopatrzone w dobrej jakości wodę dzięki wyremontowaniu sieci wodociągowych na obszarze realizacji projektu.	886 010,56
2	Gmina Stare Juchy	Wysokiej jakości woda dostępna dla Gminy Stare Juchy oraz Dystryktu Oziersk z korzyścią dla obszaru przygranicznego między Polską a Rosją i Morza Bałtyckiego.	Projekt przyczyni się do częściowego rozwiązania wielu typowych dla polsko-rosyjskiego obszaru transgranicznego problemów środowiskowych, takich jak ryzyko zanieczyszczenia wody przez wycieki ścieków ze zbiorników, straty wody spowodowane przestarzałymi oczyszczalniami po obu stronach granicy oraz niska dostępność wysokiej jakości wody dla mieszkańców obszaru projektu.	998 781,81
3	Gmina Ruciane Nida	Droga ku przyszłości-inicjatywa gmin Ruciane Nida i miasta Guriev w obszarze poprawy jakości i bezpieczeństwa istniejących sieci komunikacyjnych.	Ogólnym celem projektu jest poprawa dostępności drogowej na polsko-rosyjskim obszarze transgranicznym oraz rozwój regionalnych sieci transportowych i komunikacyjnych. Realizacja projektu umożliwi zwiększenie przepustowości infrastruktury transportowej oraz ułatwi dostęp do systemów transportowych w wymiarze krajowym	729 256,18

Priorytet	Partner z Województwa Warmińsko-Mazurskiego	Nazwa projektu	Opis projektu	Wartość przyznanego dofinansowania partnerom z województwa warmińsko-mazurskiego (EUR)
			i międzynarodowym. Zmodernizowana zostanie droga lokalna.	
3	Gmina Sępopol	Wspólne inicjatywy w celu rozwoju i polepszenia jakości i dostępności infrastruktury społecznej poprzez modernizację dróg w Guriewsku i gminie Sępopol.	Głównym celem projektu jest przeciwdziałanie problemowi niskiej dostępności infrastruktury drogowej oraz niskiej jakości sieci transportowych i komunikacyjnych, Realizacja projektu będzie miała pozytywny wpływ na przepustowość infrastruktury transportowej oraz ułatwi dostęp do krajowych i międzynarodowych systemów transportowych. Zmodernizowana zostanie droga lokalna.	1 228 702,92
łącznie projekty regularne:		20 projektów		12 961 786,41
Duże Projekty Infrastrukturalne (LIP)				
3	Zarząd Dróg Wojewódzkich w Olsztynie	Budowa nowego przebiegu drogi wojewódzkiej nr 512 wraz z budową przeprawy mostowej na rzece Łynie w miejscowości Bartoszyce	Realizacja projektu przyczyni się do poprawy dostępności oraz rozwoju społeczno-gospodarczego polsko-rosyjskiego pogranicza. Działania infrastrukturalne po polskiej stronie granicy prowadzone w mieście Bartoszyce, gdzie zostanie zbudowany nowy czteroprzęsłowy most na rzece Łynie. Działania po stronie rosyjskiej obejmują przebudowę ulic wraz z chodnikami o długości ok. 4 km.	5 249 735,00
1	Województwo Warmińsko-Mazurskie	Transgraniczne trasy rowerowe dla zrównoważonego rozwoju i zachowania dziedzictwa kulturowego	Ogólnym celem tego projektu jest wspieranie lokalnej kultury i zachowanie dziedzictwa historycznego oraz rozwój transgranicznej turystyki wodnej poprzez wykorzystanie międzynarodowej drogi wodnej E70. Projekt doprowadzi do zwiększenia aktywności turystycznej i dalszego zacieśniania współpracy transgranicznej w zakresie wspólnej promocji bogatej oferty turystycznej.	32 265,00
łącznie Duże Projekty Infrastrukturalne (LIP) :		2 projekty		5 282 000,00
Razem Projekty regularne oraz Duże Projekty Infrastrukturalne (LIP)		22 projekty		18 243 786,41

Źródło: Opracowanie własne na podstawie danych Biura Współpracy Terytorialnej Departamentu Polityki Regionalnej Urzędu Marszałkowskiego Województwa Warmińsko-Mazurskiego w Olsztynie oraz danych Wspólnego Sekretariatu Programu Współpracy Transgranicznej Polska-Rosja 2014-2020. Stan na 31.12.2020 r.

III. Programy krajowe

W Polsce poza programami finansowanymi ze środków UE są również fundusze finansowane m.in. ze środków budżetu państwa, wspierające inwestycje na poziomie bardziej lokalnym. Mają one na uwadze m.in. poprawę jakości życia mieszkańców czy bezpieczeństwa ruchu drogowego. Do takich funduszy należą np. Rządowy Fundusz Rozwoju Dróg i Rządowy Fundusz Inwestycji Lokalnych.

1. Rządowy Fundusz Rozwoju Dróg (RFRD)

Rządowy Fundusz Rozwoju Dróg (RFRD) został powołany ustawą z 23 października 2018 r. o Rządowym Funduszu Rozwoju Dróg (Dz. U. z 2020 r. poz. 1430, z późn. zm.). RFRD to nowy, kompleksowy instrument wsparcia dla jednostek samorządu terytorialnego, realizujących inwestycje na drogach

samorządowych. Celem tego mechanizmu jest przyspieszenie powstawania nowoczesnej i bezpiecznej infrastruktury drogowej na szczeblu lokalnym, będącej istotnym elementem prawidłowego funkcjonowania i rozwoju gospodarki oraz przyczyniającej się do poprawy poziomu życia obywateli.

Powołanie Funduszu ma również na celu poprawę bezpieczeństwa ruchu drogowego i parametrów technicznych lokalnych sieci drogowych oraz zwiększenie atrakcyjności i dostępności terenów inwestycyjnych. Rozwój lokalnej infrastruktury drogowej jest ponadto komplementarne do inicjatyw podejmowanych na szczeblu krajowym dotyczących budowy systemu autostrad i dróg ekspresowych. Wpływa tym samym na stworzenie spójnego i zintegrowanego systemu transportowego.

Środki Rządowego Funduszu Rozwoju Dróg są przekazywane na:

- budowy, przebudowy i remontu dróg powiatowych i dróg gminnych;
- budowy mostów lokalizowanych w ciągach dróg wojewódzkich, powiatowych i gminnych;
- budowy, przebudowy i remontu dróg wojewódzkich, powiatowych i gminnych o znaczeniu obronnym;
- zadania mające na celu wyłącznie poprawę bezpieczeństwa ruchu pieszych w obszarze oddziaływania przejść dla pieszych w rozumieniu art. 2 pkt 11 ustawy z dnia 20 czerwca 1997 r. Prawo o ruchu drogowym – w ramach zadań powiatowych i gminnych;
- budowy obwodnic lokalizowanych w ciągach dróg wojewódzkich;
- budowy, przebudowy lub remontu dróg wojewódzkich, dróg powiatowych lub dróg gminnych, zarządzanych przez prezydenta miasta na prawach powiatu będącego siedzibą wojewody lub sejmiku województwa.

Do końca 2020 roku, powiaty z terenu województwa pozyskały łączne dofinansowanie w wysokości 342,5 mln zł na budowę / modernizację 543,7 km dróg powiatowych.

Rozkład przestrzenny dofinansowania udzielonego w ramach RFRD pokazuje, że największa wartość środków przypada na projekty realizowane na terenie powiatów: bartoszycki (45,1 mln zł), nidzicki (42,9 mln zł), ostródzki (37,7 mln zł). Największa liczba kilometrów dróg, na których prowadzone były inwestycje przypada na powiaty: nidzicki (60,2 km), szczycieński (58,4 km) oraz ostródzki (56 km). Najmniejsza wartość dofinansowania trafiła do powiatów: gołdapski (2,7 mln zł) oraz miasto Olsztyn (1,9 mln zł), natomiast najmniejsza liczba kilometrów przypada na miasto Olsztyn (0,2 km).

Mapa 16. Dofinansowanie w ramach RFRD w podziale na powiaty województwa warmińsko-mazurskiego – łączna wartość.

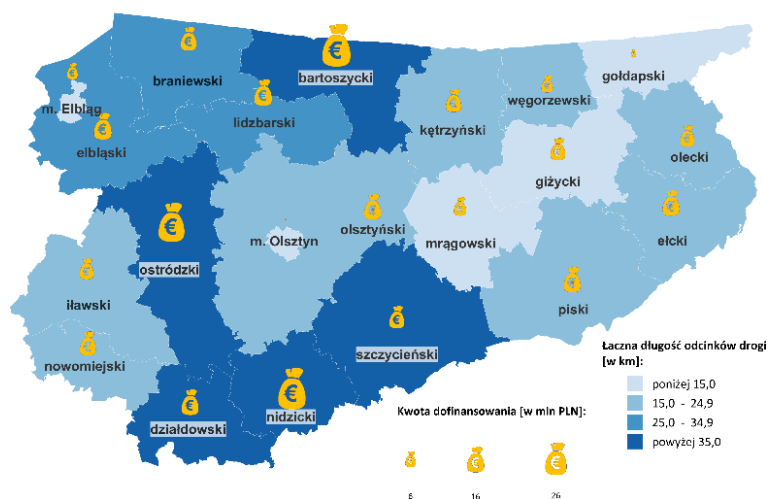

Źródło: Opracowanie własne na podstawie danych z www.gov.pl/web/infrastruktura/rzadowy-fundusz-rozwoju-drog---dawniej-fundusz-drog-samorzadowych

Do końca 2020 roku, gminy z terenu województwa pozyskały łączne dofinansowanie w wysokości 447,3 mln zł na budowę / modernizację 440,7 km dróg gminnych.

Na poziomie gmin, rozkład przestrzenny dofinansowania udzielonego w ramach RFRD pokazuje, że największa wartość środków przypada na projekty realizowane na terenie gmin: Jeziorany (52,7 mln zł), Olecko (22,8 mln zł), Ełk (22,3 mln zł), Purda (18,2 mln zł), zaś największa liczba kilometrów dróg, na których prowadzone były inwestycje przypada na gminy: Jeziorany (30,7 km), Olecko (24,7 km), Ełk (19,3 km), Giętrzwald (18,4 km) oraz Purda (15,3 km). Na mapie nr 17 uwidoczniły się białe plamy wśród gmin, na terenach których nie realizowano żadnej inwestycji z

Mapa 17. Dofinansowanie w ramach RFRD w podziale na gminy województwa warmińsko-mazurskiego – łączna wartość.

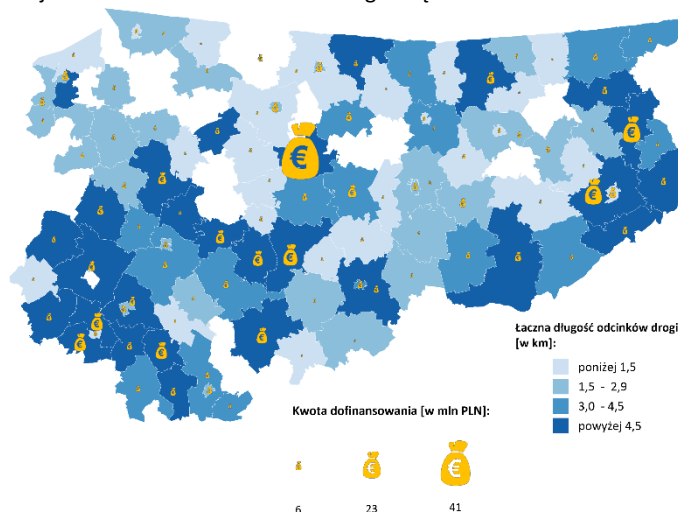

Źródło: Opracowanie własne na podstawie danych z www.gov.pl/web/infrastruktura/rzadowy-fundusz-rozwoju-drog---dawniej-fundusz-drog-samorzadowych

RFRD (Frombork, Płoskinia, Wilczęta, Markusy, Milejewo, Iława, Kruklanki, Miłki, Górowo Iławeckie, Reszel, Kiwity, Orneta, Janowiec Kościelny, Kozłowo, Jonkowo, Kolno, Świątki, Rozogi).

2. Rządowy Fundusz Inwestycji Lokalnych (RFIL)

Rządowy Fundusz Inwestycji Lokalnych (RFIL) to program, w ramach którego wsparcie otrzymają samorządy, małe i średnie przedsiębiorstwa oraz mieszkańcy w całej Polsce.

W sumie Rządowy Fundusz Inwestycji Lokalnych wypłaci jednostkom samorządu terytorialnego ponad 13 mld złotych, z czego:

- 6 mld zł – środki, które trafiły latem 2020 roku do wszystkich gmin i powiatów w całej Polsce (wsparcie wyliczone z zastosowaniem algorytmu);
- 4,35 mld zł – środki przyznane jednostkom samorządu terytorialnego w grudniu 2020 roku, w ramach pierwszego konkursu;
- 1,89 mld zł – środki przyznane jednostkom samorządu terytorialnego w marcu 2021 roku, w ramach drugiego konkursu;
- 673 mln zł przyznane w marcu 2021 roku gminom górskim z przeznaczeniem na zakupy inwestycyjne lub inwestycje w ogólnodostępną infrastrukturę turystyczną oraz w infrastrukturę komunalną związaną z usługami turystycznymi;
- 340 mln zł skierowanych do gmin popegeerowskich (nabór wniosków zakończył się 12 lutego 2021 r.).

Środki przekazane przez rząd będzie można wykorzystać na bliskie ludziom inwestycje, m.in. budowę żłobków, przedszkoli czy drogi – a także inne niezbędne lokalnie działania.

Do końca 2020 roku, w ramach RFIL powiaty i gminy z terenu województwa pozyskały łącznie dofinansowanie w wysokości 445,4 mln zł.

Rozkład przestrzenny dofinansowania udzielonego w ramach RFIL pokazuje, że największa wartość środków przypada na projekty realizowane na terenie miasta Olsztyn (20,6 mln zł), powiatów działdowskiego (14,6 mln zł), nidzickiego (14,5 mln zł) oraz kętrzyńskiego (14 mln zł). Najmniejsza wartość dofinansowania przypada na powiaty: bartoszycki (3,9 mln zł), iławski (3,5 mln zł), mrągowski (2,8 mln zł), węgorzewski (1,6 mln zł), lidzbarski (1,1 mln zł) oraz szczycieński (870 tys. zł).

Na poziomie gmin, rozkład przestrzenny dofinansowania udzielonego w ramach RFIL pokazuje, że największa wartość środków przypada na projekty realizowane na terenie gmin: Gietrzwałd (22,5 mln zł), miasta Olsztyn (20,6 mln zł), Giżycko (14,9 mln zł) oraz miasta Ełk (14 mln zł). Najmniejsza wartość dofinansowania trafiła do 17 gmin po 500 tys. zł (Banie Mazurskie, Budry, Gronowo Elbląskie, Janowiec Kościelny, Janowo, Jedwabno, Kiselice, Kozłowo, Kruklanki, Łukta, Miłki, Pieniężno, Płoskinia, Sorkwity, Stare Juchy, Wilczęta, Wydminy).

Mapa 18. Dofinansowanie w ramach RFIL w podziale na powiaty województwa warmińsko-mazurskiego – łączna wartość..

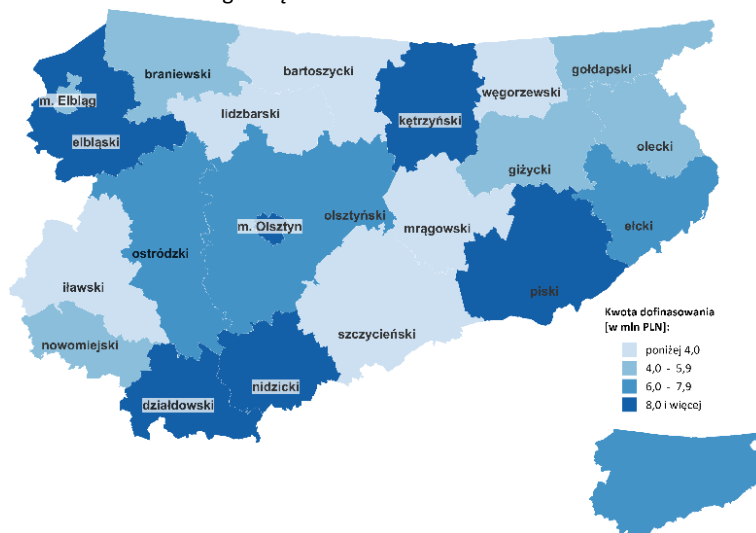

Źródło: Opracowanie własne na podstawie danych z www.gov.pl/web/premier/rzadowy-fundusz-inwestycji-lokalnych

Mapa 19. Dofinansowanie w ramach RFIL w podziale na gminy województwa warmińsko-mazurskiego – łączna wartość.

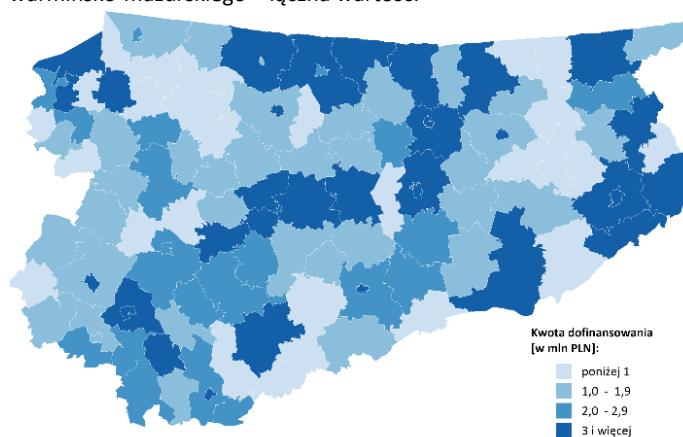

Źródło: Opracowanie własne na podstawie danych z www.gov.pl/web/premier/rzadowy-fundusz-inwestycji-lokalnych